(中華郵政特准掛號認爲新聞紙類)(中華郵政特准掛號立券之報紙)(已在中華郵政掛號照接續包特別優等寄送之報紙)

中華民國八年十一月二十六日即己未年十月初五日

新聞報

西歷一千九百十九年十一月二十六日 禮拜三

SIN WAN PAO CO.
INCORPORATED UNDER THE LAWS OF DELAWARE (U.S.A.)

第九千五百七十五號

計四張售大洋三分

本館開設上海漢口路九號 電話三百六十五號

人事欄

退保聲明

法大馬路怡祥里口沿馬路新造市樓房六幢係由敝處向房主泰利洋行租下樓上開第一春茶樓於本月初一日起租不來付定洋訊問早已轉租各戶…

胡錫卿緊要啓事

敬啓者此次鄙人赴浦東南匯收租據鄉人傳述有無賴竟冒鄙人之名四處招搖殊深駭異除查究外特登報聲明…

胡錫卿謹啓

胡錫卿聲明

逃妻聲明

麗於民國元年憑媒娶同鄉王家多之女名婉兒爲婦於今八載於九月十四日復萌故態將衣服首飾席捲一空人亦不知去向…

曹永茂茶號聲明

前日新聞報載有美商茂生洋行在公共公廨控曹永茂經理擔保事…

周德甫啓事

北京華富殖業銀行總管理處代表沈楨啓事

本處分設上海分行…

蔡友卿 張福康 啓事

前者鄙人等荷同業謬舉諸多誤會…

聖文律師爲已故陳官一之遺產聲明廣告事

…產外再登新申時各報廣告凡欲反對陳詰芻接管清理陳官一遺產之權者務須於十四天以內具稟新署聲明…

吉林儲源林業有限公司招股簡章

…

創辦人 謝仲廉 朱叔明 宋承之 鄒夢齡 …

贊成人 周金箴 朱葆三 楊漢汀 …

上海法公董局廣告

本局現要招人投標包辦西歷一千九百二十年份需用各項貨料…

上海法公董局廣告

本局現欲招人承包西歷一千九百二十年份應用各種燃料…

上海法公董局招人投標廣告

…

上海新業公司新世界開緊急臨時股東會啓

上海新業公司新世界開緊急臨時股東會…十月初十日午後三時開臨時股東會請各股東隨帶息摺至新世界北部二層樓上會議要務如有不到作爲默認特此佈告

律師胡遠駿代表王伯申啓事

王君伯申於民國五年二月間由安慶交通銀行…

財政部通告

爲通告事案查內國公債…

寗紹商輪股份有限公司召集臨時股東會公告

本公司第十三次股東大會議決修改章程…定於本年十二月二十一日即舊歷十月三十日午後一時假上海鐵大橋總商會開臨時股東會討論草案…

寗紹商輪股份有限公司董事會啓

嚴子良啓事

…

上海紙業增價聲明

…

聲明假冒

…

有地出售

…

振勝香烟廠啓事

…

陸軍第四師軍需官高崇信啓事

前因存在上海中國銀行惠記戶名下規銀八萬兩之存單遺失當經掛失登報前因該項存單掛失手續有所未完 …

松江源大繭廠聲明

…

鎭海東管鄉横河堰鍾包村包氏續修宗譜

…包氏譜務本堂譜局具啓

安徽黟縣屏山舒德輿公派下修譜

…

同義堂殯房催提靈柩

…

訃不週

…

訃不週

…

訃不周

…

感謝名醫劉寶珊

…

上海怡和洋行保險賠欵迅速

…歐鏡堂謹啓

營業欄

蘇州世醫吳楚卿眼科逢禮拜日在滬候診

…

不試不知

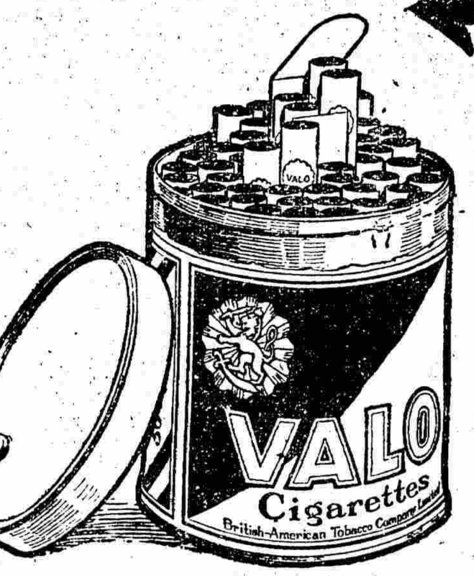

請即一試

惠樂牌香烟

烟枝香味與衆不同

各家烟店均有出售

上海同泰烟行經理

君欲為前程發展計乎？君欲為適宜今世界之人乎？如此請速來商務印書館附設函授學社英文科學習英文

英文在今日世界需用最廣處此時代不通外國文固不便不識英文尤不便 本社順世界之潮流特設英文一科凡身有職業之人不能入普通學校肄業者 中小學校教員欲增進其教授上能力者 中小學校諸學生欲於課外補習英文者 女子熱心求學不能覓得相當之學校者 不論年齡 不拘程度 不限時日 皆可至本社報名肄業

學科 正科四級每級課程凡八選科九門讀本文法作文信札會話讀音等無一不備可隨便自擇
講義 皆由名人編輯與普通教科書不同
教員 鄭富灼博士為領袖餘皆歷任學校英文教授極有閱歷者
章程 函索即寄

如承索閱章程請將下列空白信片剪下並將姓名住址填入寄下即當寄奉

逕啓者請將貴社英文正科章程各一冊寄下以便查閱此上 上海寶山路商務印書館編譯所函授學社英文科台照 具 月 日 (住址) 省 縣 街 號

太平洋雜誌 二卷一號起改歸商務印書館印行

大減價

太平洋雜誌取材宏富持論正大出版以來夙為各界所歡迎茲與敝館訂立契約自第二卷第一號起將價目特別減削每月按期出版均由敝館印行嗣後欲閱此雜誌者請逕向上海敝館及各省分館訂購可也茲將第二卷第一號要目及定價郵費列下

○憲法上的言論出版自由權○防止中國社會破減策○俄國憲法的根本原理○人生觀○萬國同盟之三大意義○巴黎和約與美總統十四條法國女子參政權○問題與主義○他的情人○過樣就是名譽○附錄新式標點符號○細目不備載

	定價			郵費
	每冊	半年	全年	每冊
舊例	三角	一元六角	三元	本埠一分 國內及日本均二分
新定	二角	九角五分	一元八角	各國郵會八分

上海新開 信大祥北號皮貨局 擇於舊歷十月初六日正式開張特別放盤

本號開設小東門四牌樓歷經六十餘年今因便利起見特設北號于英大馬路晝錦里口定章照碼三折規銀九扣是先行交易以來已蒙各界揚譽 小號備貨道地馳名遐邇本主人不勝榮幸爰思酬報無方今屆開張之際不惜成本彰顧各貨特別放盤再減九扣一月以答惠顧諸君盛意如荷仕商學界賜顧本主人竭誠歡迎格外優待以廣招徠特此聲明 8840

上海拋球場二馬路南首 祥泰益皮貨莊 遷移工竣 擇於陰歷九月二十三日正式開張

上海小東門新開 大昌綢緞皮貨呢絨局廣告

本號為增進地方便利振興市場起見特在小東門口民國路轉角自建三層樓洋房發行各省綢緞顧繡機絲館紗羅葛綿各種綢緞等類並運歐美絲織毛絨細品呢絨皮貨紫貂玄狐青羊品類繁多花色新穎選擇精良搜羅宏富有美必備一俟新屋落成定期開幕屆時敬請紳商各界聞名蒞臨賜顧本號竭誠歡迎特此先行露佈 電話南市 北市中央 二百八十七三號 乙2921

上海老九章皮貨之克己

本號綢緞名譽素著是以所辦皮貨均是上等最精美之貨次貨概不進門定價克己貨價不合包退還洋諸君不信請惠臨一試 電話三一六九號 乙3445

杭州永裕綢莊新屋落成遷移廣告

本莊向在杭城燕子弄內開張已歷十有餘年茲因原處房屋不敷於仙林橋長慶街柳營巷口建築新屋現已工竣落成謹擇於夏歷十月初七日遷入新宅此後承顧光臨敬祈移玉至長慶街柳營巷口朝南石庫牆門內無任歡迎之至倘荷賜顧函電亦請惠寄是幸尤為深感除刊發佈告外恐有遺漏特再登報奉聞諸希垂鑒 乙2899

美商公泰洋行廣告

總行設立在紐約及舊金山歷有年所分行設在上海九江路一號專辦進口顏料靛青五金雜物呢絨疋頭營造器具油漆紙料等兼辦中國出口貨物聘請湯友隆君為進出口買辦如蒙貴客惠顧請駕臨本帳房接洽無不歡迎 甲4450

招商局廣大快輪准本月初八日(禮拜六)開往香港廣東◉本帳房陳南屏啓 丙8894

上海小東門內大街新開慶福赤金舖廣告

本號開設小東門內大街坐北朝南洋臺門面自煉古法加紛天字足赤精製中西首飾時樣鑲嵌兌天字條錠葉金兼收各路礦金各國金幣一俟房屋裝修工竣擇吉開張先此露佈 乙2846

上海大豐股份有限公司專售工業用材料

晚近愛國之士亦知非工業不足以競存然感於原料之缺乏又供給者未嘗有系統之組織將不知適從以是為進行之阻同人本其夙昔之所得舉工業家所需要者皆羅而致之價為未有之廉物為未有之美 願猶不自足搜求國內之天產品成為種種原料不使專仰給於外來設廠製造以期成完全國貨之願量亦邦人士之所樂與者乎 總發行所上海北泥城橋成德里二弄 分發行所漢口湖北路新昌里內 總廠上海新閘北梅園路 分廠漢口大智門 乙2921

美商 看看看 下關南京飯店屋頂花園新建廣寒宮工竣開幕佈告

擇於陰歷十月初五日開幕特聘京都山東頭等女子梨花大鼓書多人最新五彩活動電光影戲新奇戲法評辭說書各種文明遊戲上午中外茶點下午各種文明遊戲及電光影戲外賓照章購票任客奉贈上午遊覽券外其餘按房間等第發售半價優待券特於本飯店內添設一元二角至二元雅潔客房二十餘間以便來賓遊覽兼售零估大菜無分日夜多寡均可咄嗟立辦又新到大批各種雪茄香烟餅干糖果罐頭食物美術化妝品廉價零賣 4449甲

交通部鐵路管理學校招考高等科新生廣告

一資格 中學校畢業或他校畢業而有中學相當程度者報名時須繳驗文憑 二應試科目 國文英文英語算術代數幾何三角本國地理本國歷史西洋歷史物理化學幾何圖畫 三學費 每年二十四元其餘膳費書籍操衣等費概歸自備 四畢業年限 三年 五報名日期 自十二月十日起至十八日止報名時隨繳半身相片一張報名費現洋二元無論考取與否概不退還 六試期 十二月下旬 七地址 北京李閣老胡同本校 試場即在本校 乙2800

亨達利各貨大減價一月

陰曆十月初三日起至西曆冬至日為止 (電話)一八○二 上海南京路拋球場轉角

上海聯義善會敬謝魏乙青大善士四旬壽辰筵資移助衣米捐洋五十元正 3471

安徽皖河工賑獎券第一次開獎捷報大彩

頭獎三萬另九百四十八號(蘇州)朱懷記經售 二獎一萬七千八百五十四號(南昌)福順祥經售 二獎一萬五千三百八十六號(上海)廣萬利經售 三獎三萬五千六百廿四號(南昌)福順祥經售 三獎一萬七千另念九號(南京)五洲藥房經售 四獎二萬三千四百九十七號(上海)瑞源經售 四獎二萬七千八百四十號(杭州)瑞記經售 五獎二萬一千六百五十八號(南昌)福順祥經售 五獎三萬二千八百九十五號(杭州)瑞記經售 五獎一萬五千八百六十三號(嘉善)聞恒裕經售 第一次副券准于十月廿八日開獎 第二次正券現已發行定于十一月初六日開獎

安徽皖河工賑獎券通濟公司總發行所通告

第一次正券准於今日在滬開獎第一次副券准於十一月初六日仍在上海開獎現本公司為推銷起見凡外埠未及定單者除已設有分銷外望即照章剋日來本公司續訂定單隨時備價領取第二次正券以期普及幸勿延誤為要 乙3174

蘇州觀西源濟號中又安徽正券頭彩誌喜

第十八期安徽頭彩三萬零九百四十八號由本號批與漢口振華公司出售得主台衙容收齊紅票再行聲明雖未得主翁為鴻福小號亦叨榮幸也特此佈露 蘇州朱懷記源濟經手啓 乙3591

蘇州觀西源濟號浙江正號三彩誌禧

第十二期九月二十六開第一萬一千四百號由本號門莊售出得主本街楊汪義莊得五條富郎中巷周君得二條福泰號沈君得一條醋庫巷顏家巷諸君得一條雖小號亦叨榮幸特此聲明 乙3592

漢口振華公司疊中安徽券頭彩誌喜

第一期安徽皖河工振券十月初三日開彩頭獎第三萬另九百四十八號並上下附彩均由本公司售出得主上海老北門外民國路慎興台衙容收齊紅票再行露佈 上海振華申莊啓 乙3177

上海老北門民國路廣萬利彩券行叔安徽正券貳獎誌喜

第一期安徽正券二彩第一萬五千三百八十六號由本行門莊分條售出得主台衙容收齊紅票十足兌現雖諸翁財臨亦小號之榮幸也特此佈露聲明 廣萬利謹白

上海老北門口 大利元連中安徽票三四彩雙誌喜

第一期安徽票十月初三日開出三彩第一萬七千另廿九號由南京五洲批來四彩第二萬七千八百四十號由杭州瑞記轉紹興全百號批來均由小號門莊分條售出所有財翁台衙容再登報聲明

上海瑞源疊中安徽券四彩誌喜

第一期安徽皖河工振券本月初三開彩四獎第二萬三千四百九十七號並上下附彩均由本號承銷總號法界鄭家木橋主查明再行露布南分號民國路老北門東 瑞源獎券號啟 乙2446

嘉善聞恒裕中又安徽正券五彩誌喜

第一期安徽正券第一萬五千八百六十三號由本號門莊售出得主台衙容後再續佈 乙3582

上海鄭家木橋法大馬路口 廣滙豐獎券號擇於夏歷十月初二日先行交易初八日正式開幕

本號專售法國協濟善救濟券以及各省獎券同日開彩批門售格外克己紅票實足兌現以廣招徠而固信用外埠函購原班回件郵力自給郵票代洋九五折扣諸君如欲奪錦標者及早賁臨幸勿失此良好機會歡迎之至此佈 廣滙豐敬啓 3059

中華利濟有獎券總發行所通告

本獎券早經停止發行當限於陽歷十一月底截止兌收紅券業已登報聲明除第一期第二期正副券得照章期滿外所有第三四五期正副券得獎紅券務請於陽歷十一月底以前來兌為日無多過期無數特再通告幸勿自誤 乙2933

法國協濟券開彩

大法國政府批准發行慈善協濟券定於本月三十號上午九時在上海法公董局大廳(即法界大自鳴鐘洋房內)當眾開彩 每張售銀五元分為五條每條一元其得獎等次銀數如後 第一獎一張獨得銀五萬元 第二獎一張獨得銀二萬五千元 第三獎一張獨得銀一萬元 第四獎二張各得銀五千元 第五獎二張各得銀三千元 第六獎五張各得銀一千元 第七獎起及上下附獎併末尾等獎數共有三千五百八十七張之多較他種獎券為優利購者從速幸勿失此機會 售券處法國郵政局及各獎券店 乙4287

金城銀行廣告

本行收足股本二百萬元遵照公司條例辦理商業銀行存款放款匯兌貼現押匯各項業務買賣各種公債證券生金銀及外國貨幣代客收交各地零整款項保管貴重物品代取股利及公債中籤息款一切利息佣金匯費格外克己辦事手續亦力求簡便以副惠顧諸君之雅意 天津總行設在天津法租界七號路四十三號支行設在天津東馬路 北京分行設在北京西河沿東頭路北 漢口分行設在漢口英租界歆生路九號 上海分行設在英大馬路山西路西角四百七十六七號(電話經理間中央一三五○營業間三八○○號)▲其他各省部會商埠均有特約代理機關辦理兌匯事務 4142

浙江地方實業銀行

本行額定資本一百萬元開辦迄今已十有一年凡銀行應辦業務如各項存款各項放款及押匯無不與誠辦理設有堆棧及保管庫內備堅固保管鐵箱以便顧客堆存貨物及儲藏貴重物品之用又擬出資本十萬元添設儲蓄處辦理各種儲蓄存款息金從優又上海分行特設立金幣部專辦金貨幣買賣及匯兌事務特向倫敦紐約等處之大銀行訂立通匯契約電匯票匯及押匯均可迅速辦理並收存金貨幣存款茲將總分行所在地點開列於下如蒙賜顧請駕臨本行面議一切可也 總行 浙江杭州太平坊電話經理室一五三營業室一五六 上海分行 北京路廿九號電話經理室中央二一四七營業室中央二一四五 海門分行 浙江海門 蘭谿分行 蘭谿

滬南神州醫院通告各界

同人等因鑒於南市人烟稠密中醫醫院缺之病家療養無所殊苦不便特就瓜街太平弄創設滬南神州醫院籌備兩月規模粗具病房計分頭二普通三種門診則分男女例診每日上午九時至十二時為送診時間貧病一概給藥院內常川駐有醫生及看護凡所設備均期便利於病家門診業已早經開診病房則擇期開幕謹再邀請各界參觀惟是茲事體大同人等才識譾陋伏祈各界善長共襄偉舉久遠之鴻規踵人羣於仁壽此同人等所為病黎請命者也敬布緣起諸希○公鑒

院長李平書 副院長 余伯陶 吳菊舫 監院 葛吉卿 朱少坡

經濟董事 朱葆三 莫子經 王一亭 姚紫若 聞蘭亭 顧馨一 秦潤卿

院董 沈聯芳 劉春圃 徐輔洲 虞洽卿 錢達三 陸伯鴻 陸祿侯 謝蓮卿 樂振葆 謝蘅聰 干蘭坪 丁廣堯 田資民 葉丹庭 張樂君 沈潤挹 張讓三 萬受之 朱哲甫 王榮卿 葛虞臣 徐乾麟 李詠棠 陳蘭庭 陳良玉 羅懿生 孫永年 裘養志 張延鍾 石運乾 黃餘鍛 張寶室 孫梅堂 羅其棟 羅紳伯 包榮堂

議董 徐小圃 鮑和甫 張星若 黃鴻舫 周玉書 諸葛源生 徐炳輝 談幹臣 蔣德春 姚蕭治 汪慎安 邵佐廷 夏應堂 魏鼎山 郁聞堯 楊丹霞 王振鈞 陳保廷 金百川 胡鈞祺 杜静仙 童夢槐 童汝蕃 萬行慶 馬逢伯 李韻甫 朱堯臣 蔣漢生 任欽泉 殷受田 應偉臣 黃少岐 劉子良 俞鏡生 潘伯良 等仝啓 乙2956

湖北水灾義賑會特別募捐廣告

啓者敝會董事 盛竹書先生 本年六秩大慶朋儕僉擬稱觴 先生以時事方艱堅謝受觴以熱心公益出於世情在鎮海創設公善醫院本年夏疫 先生經過事務擴充以臻完善正在籌備間漢口天津等處其同鄉多好善君子聞之乃集合同志以籌設施未備先生又設臨時防疫所以救治之現欲籌該院經費其同鄉亦亦欲相繼發起敝會因思湖北水災待振孔亟壽數為難擬本移緩就急之義為拯彼注茲之舉商之其同鄉諸君子造福也祇頌台祉 請將投贈先生壽禮易作現金運交敝會彙解災區容再登報即此為 先生壽亦為 先生壽儀移充該院經費其滬上同鄉 先生有雅好者倘蒙 贊成 先生亦不拒也

湖北義振會 唐蔚之 蔡耀堂 姚文敷 楊小川 任筱珊 杜梅叔 沈聯芳 顧馨一 蘇筠尚
錢新之 陳光甫 盛澤承 祝蘭舫 簡照南 簡玉階 史良才 汪漢溪 嚴俊叔 田時霖
民徐乾麟 陸維鏞 曹讓之 許劍青 劉長蔭 劉萬青 關絅之 敖雲亭 姚紫石 田資
王一亭 徐誦先 趙芹波 沈敦和 朱葆三 勞敬修 全啓 勞澤生

第一女名伶李雪芳演劇助振鄂灾

本屆鄂省水災重大現在又值嚴寒哀鴻無食無衣情殊可憫茲承粵東羣芳艷影坤班名伶李雪芳女史暨全班女藝員慨念鄂災願於夏歷十月初十日在北四川路虬江橋口上海大戲院演劇一宵担任義務所售戲資悉充鄂振查李雪芳負時下盛名前在粵時曾為糧食救濟會演劇助賑存活甚衆其熱心公益實為不可多得而玉貌珠喉尤為一時之冠此次來滬開演中外紳商均以先覩為快名流題詠豐賞幾無虛日現因期滿返粵特為鄂災演其生平傑作之雙鄂佳劇誠為難得之機蓋翌日即束裝南返矣務希各界善士閨秀名媛聯袂偕來以襄義舉既可極視聽之娛又可救災黎之命一舉兩得亦何樂而不為耶特此布陳伏維公鑒 湖北義振會沈敦和朱葆三勞敬修謹啓 乙3603

上海中國義振會誌謝 敬啓者茲承 王一亭先生經募聶崇德堂捐指浙屬湖州災振洋二百元又隱名氏洋一百元郭柏如君洋一百元周子英君洋一百元鄭耀光君洋一百元 元以上四戶均指撥浙振敬領之餘除分別掣收據外合登各報以揚 仁風 盧永祥等謹啓 乙3588

中國救濟婦孺總會敬謝魏乙青大善士慨助壽誕筵資洋一百元 啓者茲接魏大善士來函謂鄙人正值四十初度承諸親友惠賜多珍却之不恭受之有愧本應設筵酬答聊敘歡忱因念貴會需欵孔殷敬將筵資洋一百元移助貴會查收作為經費等因足徵熱心為善無以復加拜領之餘同深感激除當奉收條欵交經濟科核收外為特登報以揚仁風 上海老北門東首中國救濟婦孺總會朱佩珍王震等謹啓 乙3475

湖北義振會敬謝隱名氏大善士捐助洋一百元 沈敦和朱葆三勞敬修謹啓 乙2998

湖北義振會敬謝海上票友 在夏令配克戲園演戲助賑除開支外共收劵資及包廂洋二百五十三元六角 又承稽瓊蓀魏敬容善士當台助振洋二十二元 沈敦和朱葆三勞敬修謹啓 乙2999

湖北義賑會敬謝天蟾舞台 許少卿君及諸藝員演劇助賑除開支外已收劵資洋一千二百八十二元小洋七角錢四十文共 沈敦和朱葆三勞敬修謹啓 3000

湖北義振會敬謝湧興裕來交循序堂大善士捐洋一百元 沈敦和朱葆三勞敬修謹啓

湖北義振會敬謝黃漢南大善士捐洋二百元 沈敦和朱葆三勞敬修謹啓

湖北義振會敬謝魏乙青大善士四十初度壽筵移助洋一百元 沈敦和朱葆三勞敬修謹啓 乙3602

敬謝錢達三先生慨助浙賑洋五百元
敬謝魏清濤先生慨助浙賑洋五百元
敬謝錢新之先生慨助浙賑洋五百元
中國義賑會盧永祥等敬啓 乙2950

湖北義振會敬謝沈燮臣君經募茂生洋行捐助洋五百元
鄂災重大現在又屆嚴冬災民無食無衣勢將待斃茲承沈燮臣君經募茂生洋行慨助大洋五百元拜收感謝仰見該行熱心公益畛域不分慨助巨資何異仁漿義粟且施當其厄誠屬仁風並乞各洋商聞風興起捐助源源俾得救我哀鴻實為無量功德無任佇禱之至 湖北義振會朱葆三沈敦和勞敬修謹啓 乙2896

上海正利商業儲蓄銀行開業廣告

本行在上海小東門大街方浜路建築新式三層樓洋房遵照公司條例以股分有限公司註冊立案組織成立所有股東均為本埠著名殷實商富基礎穩固信實交孚營業範圍專做商業儲蓄及其他一切銀行業務凡對於存儲各戶無不竭誠招待利息從豐至抵押欵項又極格外克己力求便利今定於本月二十七日即夏歷十月初六日正式開始營業如蒙惠顧倍極歡迎謹啓

總董 葉鴻英 董事 顧馨一 王一亭 樂宗敬 周玉衡 郭宣倩 張效良 監察 姚紫若 張雲標 總經理 王寶崙 乙2997

本報逢星期日增刊新新聞一張共五大張不加取分文本埠外埠如有遺漏請竟向送報人索取

專電

北京(十一月二十五日到)

◉范源濂等一百六十八人呈劾張敬堯五欵・徐總統批國務院核辦・

◉滿洲里調查員電・俄沃木斯克政府再敗・勢不支・請速固邊防・

◉舊國會議員電・蒙藏議員博迪蘇等二人病故・又阿瑪巴等十一人未到・有人冒頂・搜證據起訴・

◉國務院致劉存厚電・鍾體道着來京聽候查辦・

◉陳樹藩電・派隊至小河口護送鍾體道北上・

天津(十一月廿五日到)

◉學生四千餘人二十四日排隊赴省公署・要求三事・(一)電爭閩事(二)請撤楊以德(三)准學生報恢復自由・省長未接見・

◉葉恭綽二十四日晚到津・歡迎者甚多・二十五日進京・

◉屈映光二十五日過津返濟南・

廣州(十一月廿五日到)

◉二十四日憲法會議第八十七條・原文大總統對於不信任案提出後非解散衆議院即免國務員之職・討論無結果・

◉岑春煊二十四日赴桂・

通信社電

●二十四日北京電 閣員案衆院因人數不足不能投票聞已急電召出京議員回京至早須星期四始能開議

●徐樹錚偕恩華李垣於今晨三時到京

●閣員案因內農倘有問題暫難投票現正在疏通中

●二十五日香港電 伍總裁父子出遊行蹤秘密據聞係赴梧州晤陸與岑陽一趟句 (以上中字通訊社)

譯電

◉太平洋路透電

二十四日北京電章嘉活佛昨夜抵京聞將參與外蒙官制之會議章嘉活佛關於取銷外蒙自治事頗著勞績將與陳毅徐樹錚等得高等勳章

二十四日北京電河南消息該省當道已向日人方面締結三百萬日元之借欵以全省實業利源為抵押辦水廠權亦在抵押之內

二十四日北京電新閣讓步周自齊不入新閣安福氣燄為之大張現反對張志潭長農商安福待徐樹錚由庫倫返京後始投新內閣票

二十五日北京電徐樹錚夜半抵京今晨偕科布多分護使恩華恰克圖分護使李垣入見總統據傳徐樹錚擬增多庫倫中國軍隊故亟見總統面商惟據可恃消息徐樹錚啟行來京以前已將陳毅拘禁於邊防軍總司令部迄今未釋陳毅友輩大為憂慮以徐樹錚對待陳毅向來採用辣手故也

二十四日哈爾濱電提克斯拉夫新聞社因海參崴消息有捷克共和國前駐西比利亞全權委員巴夫洛博士因五萬捷克兵之請求已奉召回歐其故以巴為復古派唯柯爾恰克黨之計畫是依也等語故發表下述消息其言曰捷克軍致協約國代表之文係由巴夫與蓋達二人署名海參崴所傳因五萬兵之要求巴乃被政府撤回一說並非事實巴博士屢請回國今乃如願其人極有經驗可向捷克政府說明西比利亞之情勢與捷克軍之地位巴博士始終非復古派且非柯爾恰克政府之黨與對於俄國穩健階級之民治思想常予以保障巴博士活動逾年為沃木斯克政府爭民治制度且以外交術與軍術實行其忠於捷克政府與西比利亞捷克軍之政策而對於柯爾恰克政府亦無顯著之衝突

二十五日伊爾庫次克電俄政府各機關今在此間佈置就緒已開始照常辦公

二十五日伊爾庫次克電俄國電社稱蓋達將軍於十一月二十日出境在其起程之前蓋達允不再至俄國亦不有所運動且不再有反對全俄政府情事

二十五日伊爾庫次克電司令部公報云俄軍在沃木斯克鐵路方面據守柯洛尼亞車站以西之陣地俄軍在此路南境惡戰後卒退走敵軍在鄂倫堡戰綫已占據柯基特夫鎮

二十四日伊爾庫次克電柯爾恰克政府人物之變動劇仍在進行中元首已任彼彼萊益夫將軍為內務總長彼氏舊充西比利亞北境司令對於民治素示同情 財政總長戈益氏外交總長蘇令氏咸將辭職前總理伏洛戈斯基氏乃穩健社會派今已居西比利亞國會選舉籌備委員會長之要職柯爾恰克將軍仍在前敵督戰

二十五日香港電出口商人聯合會近致書英國航運大會請將其十月二十七日所議決裝至英國各貨運費每噸加收二十先令一案重行討論前航運大會覆稱此事已詳為研究但覺加費一層實有理由未便取銷俟遇相當機會即當再行設法云云港商得此復文大為失望

世界要電

◉美參院否認和約後之形勢

十九日華盛頓電下屆國會會議定於十二月一日開始

二十一日倫敦電美國參院對於和約行動所引起之局勢倫敦各報雖不謂已無轉機之望然甚嚴重視之蓋事關全世界之安危也現望利用國會開議以前之十日光陰調和敵對黨之意見所可異者參議院之行動使美國與德仍處於交戰地位故今縱延緩批准和約亦足妨礙世界和局之早日奠定中歐目下之經濟地位甚為危急和局之成固刻不容緩者也國際聯盟若無美國加入則權勢必將縮減此為衆所承認者故現信美國所因以加入戰團之主義其力仍能使美國告竣其未了之事業

二十一日倫敦電波拉勞氏今日在下院答復澳德森氏之質問謂和約雖未經美總統批准而協約國仍可施行之政府必使國際聯盟成為事實不稍懈怠

二十一日巴黎電美國代表仍將參與高等議會惟將持消極態度

◉美國無綫電

二十一日巴黎電維凡尼氏將被請為新國會議長之候選員以與前任議長但欽乃氏競爭但氏據政府黨之右方中央派指為在上屆國會中有偏袒梅爾姆及擾亂者之傾向榜的扶路伊森與勃聊等五人之選出經二次數票員提出疑問將由國會決定之保羅隆加氏現為極端黨領袖該黨報紙現以意比兩國社會黨之成功引以自慰克勒滿沙氏偕同馬杜克將軍及哀來拉大佐於昨晚起程赴其故鄉凡尼村須休息至下星期一為止

二十一日列里電前在德國被捕之德軍官某某五人被控當德軍佔領列里路番克及韜芒時肆行搶刦竊盜現已監禁於列里衛城列里第一軍事法廷又發出同樣性質之拘捕狀一百五十件協約軍官正在德軍佔領地內搜捕犯人云

二十日列里電法國內務部發表星期日選舉詳情如下選出之代表共二百十六人各處最後結果在十一月二十日尚未接報告已接到者其人數如下保守黨一百進步黨一百二十一左方共和黨一百三十急進黨一百二十七共和社會黨三十九統一社會黨五十五極端黨五共五百八十五至上屆國會之分配如下保守黨三十二進步黨五十左方共和黨九十六急進及急進社會黨二百四十九統一社會黨一百〇五極端黨無行動自由黨三十三共六百〇八

二十日澀拉哥電據稱因缺少噸位之故在西比利亞之捷克斯拉夫軍隊不能實行遣回

二十日澀拉哥電捷克政府要求國會准借欵三千萬元以充履行和約必需之用此欵之大部分將付軍事用費及和會劃歸捷克政府所有之雷奇地方之民政經費

◉高等議會近聞

二十一日巴黎電聞高等議會議決委託波蘭代管東加里西亞二十五年期滿再由國際聯盟會定其前途高等議會已定十二月一日正式批准和約剋正磋商和約雖不經美國批准而實行仍無妨礙之辦法

戒烟新藥之成效

藥學士徐錫驥先生發明戒烟新藥服之毫無痛苦眠食如常蒙各省省長通飭行銷戒絕之人已廿餘萬假如一錢烟癮服藥十元之譜可以完全戒絕服法載明仿單外埠函購即班回件批發分銷另有章程再徐錫驥先生著有戒烟必讀一書詳載戒烟良法為戒烟指南蒙大總統題序嘉獎此書現在印送外埠函索須附寄費五分即送總發行上海英大馬路盆湯弄口大生製藥公司

醫學博士證明•••咳嗽神藥

嚴元炳 林洞省 梁庚長 金誦盤 王若儼 朱壽田 董振民 邱仁高 江逢治 陳一龍 鄭邦彥
汪企張 陳家恩 黃子靜 蔣明卿 朱增宗 唐拾義 孫介謙 朱孝蘭 張近樞 曾志民 朱蓉鏡
唐堯欽 陳賢能 蕭任康 蔣可宗 謝承吳 楊宗憲 張兆祥 汪峻枬 孔錫鵬 鄭葆提 李佩德
吳國卿 崔賢會 江聖鈞 薛志新 呂守白 劉崑杜 張恩茂 程建侯 沈奎伯 黃鳴鵠 顧家福
丁谷枬 李浩生 王樹基 左蘭生 鄭薇蓀 楊一疇 張星輿 姚叔齊 何心階 沈堯年 沈永功
章文美 舒子鑑 孫紹閒 李杏定 沈蟾卿 孫君壽 顏仁壽 樊寶箴 汪寶縉 黃 丁茂水

●定價每瓶一元二角每打十二元 ●功效另詳仿單
●總發行所上海湖北路大新街天生西藥公司 電話中央五三五七

◉意國選舉狀況

二十一日倫敦電每日電聞報載米蘭電稱估計意國新國會將有新議員四百人失敗最甚者為基鄂里狄黨此黨前有議員三百今僅有八十人其他黨派結果如下社會黨一百五十二天主教黨九十八自由與保守黨一百三十七民主與獨立黨八十改革黨十六此次社會黨既占多數想開幕後國會將有驚人舉動

◉高麗代表團至俄

十九日倫敦電莫斯科無綫電稱高麗代表團已於十一月十五日抵土希里亞平斯克據代表團聲稱高麗社會黨近在西比利亞東部某鎮開會左翼占優勢議決必須掃除高麗中級社會而與俄國勞兵會密切結合即舉定總幹事會高麗業已宣布戒嚴令代表團之意高麗之起事必不能免高麗代表團將於十二月間參與莫斯科之勞兵大會據此電文可以想見過激黨在遠東之陰謀

◉美國出口貿易

二十日倫敦電泰晤士報紐約電稱據美國商部報告本年九個月內出口貿易共約美金洋二百三十六兆元內有二十九兆元乃運往南美者一百十六兆元乃運往亞洲者美國並運出值美金洋一百零九兆元之現銀至印度又值美金洋二十九兆元之現銀至中國所有出口品幾全為歐洲運出者

◉英國銀市報告

二十日倫敦電銀市星期報告謂市面之堅定乃因中國廣續需銀現貨供給不多墨政府決議將由墨出口之銀減少一半之故自四月一日起至八月三十一日止運入印度之現銀共有九十八兆盎司一九一八年同一時期內運入之數為七十九兆盎司一九一七年同一時期內僅四十八兆盎司

◉英工商代表許乘軍艦

十九日倫敦電海外商業部次官格林胡特氏今在下院宣稱已與海軍部商定許英國工商業代表附乘英軍艦前往遠方口岸

緊要新聞

◉西報對於裁兵之評論

字林西報評論云前傳北京政府有裁兵之說今有明令發表首謂軍興以來各省軍隊不敷分布招募日廣需餉頻增遂致本年度概算支出之數超過歲入甚巨當今民窮財匱措置維艱若長此不已固有餉源涸可立待被兵省分更可無論等語次言各督條陳裁減軍額二成并以整頓稅收為言各督原呈是否謂裁兵可以省餉抑謂裁兵節餉與整頓稅收並行者甚難明然原議固已採納矣所最堪注意者則今日軍政要人若兩廣陸榮廷滇督唐繼堯與並世所稱之小徐乃未列名其中也閩陸唐與熊克武均主裁兵而原呈中以好大喜功之倪嗣冲張作霖與李純閻錫山等並列亦覺不倫夫裁兵之急誠如命令所云然即此是否遂可了局而裁減二成能否實行要皆在不可知之數各省軍隊實數幾何世無知者以最少數言當在八十萬至一百萬間裁減二成以後其餘軍隊仍非中國今日財政所能供應且亦無供養此數之必要以中國之大養兵六七十萬非謂不宜倘國中稅源能與切實辦理欵發爾許軍隊固不足以從中國然軍隊散處全國而裁減乃以五分一為限則徐總統雖力望有成吾人誠恐無甚精神上影響可言況武人手下之兵並不因是遂見減少可抑其自圖已私以威力相脅之心乎今日雖言裁兵未幾仍可還復舊狀爾時亦將若之何萬物公例物之吸力大則其物體必巨今各督擁兵既衆其招兵乃更易況各督進呈裁兵安知非因不裁則各國不允借欵有以促之新銀團於巴黎開議時固嘗有此一說中國政客先事承旨以自便私圖亦意中事耳然徐總統之意吾曹固知其不如此裁兵一事意本可嘉吾人亦但望其如法辦理早見成效而中國尤宜做照波斯辦法聘請他國幹練有為之軍官助其裁兵良以各省情勢互殊辦理之際所須時日所經困難所需經費在在難於措手英國裁兵方竣其國軍官於此事著有經驗者頗不乏人倘能任用數人當可大祛困難至於管理之法尤應注重裁兵非給與欵金解散以後流蕩無歸即可畢事否則勢惟化為盜賊而已前此裁兵卒歸無效者其故即由於此無消納裁兵之法則裁兵終等於不裁而其禍且更烈昔英人白路士大佐嘗獻議於政府請於各省設立之憲兵警察以防護道路河流兼督盜賊此議若行則盜賊絕跡閭閻安堵商務可以發達而被裁之兵亦可覓業餬口化無用為有用中國苟以此類辦法陳諸列強則對外之信用可復而全國厭棄之內爭亦於是可息也

新評一

◉閣員之爭 (浩然)

靳雲鵬初定閣員名單。安福派反對。靳曾有總理可辭。閣員不能改之表示。態度似甚強。然而名單雖定。不敢提出。逡巡延宕。卒不得不讓步。既不能堅持其初。何必力爭。徒耗時日。亦可謂無聊已。靳既讓步。閣員宜可定矣。而安福則又更進一步。財政已得。更望農商。總長已得。更爭次長。循是以往。張志潭以外。豈無可反對之人。次長以下。豈無可爭之位置。雖終年不決可也。今之任閣員者。無非此數人。其政績亦歷經試驗。改組與否。本無關係。靳氏組閣。若能挫安福之氣燄。尚非無益。並此不能。且更增紛擾。寧非多此一舉耶。

拍賣欄

禮拜三拍賣

遭火疋頭

魯意師摩洋行
始創自同治十三年即英一千八百七十四年

准于初五日下午二點鐘在本棧拍賣……黃獺絨 紗洋……

禮拜三拍賣

淨漬貨

魯意師摩洋行
始創自同治十三年即英一千八百七十四年

准于初五日下午二點鐘……棉紗……4437

瑞和洋行禮拜三拍賣

綢 線呢 羽綢 稍漬 海虎呢 漂布 紅標 華記 元羽

禮拜四拍賣

魯意師摩洋行
始創自同治十三年即英一千八百七十四年

禮拜四拍賣

住宅

魯意師摩洋行
始創自同治十三年即英一千八百七十四年

准于初十日下午……甲4454

瑞和洋行禮拜四拍賣

充公貨

准于初六日午後……甲4432

瑞和洋行禮拜五拍賣

准于初七日……

禮拜五拍賣

上等首飾

魯意師摩洋行
始創自同治十三年即英一千八百七十四年

准于初七日下午……甲4463

禮拜六拍賣

住宅

魯意師摩洋行
始創自同治十三年即英一千八百七十四年

准于初八日……

招請貨販員

本國貨公司……

人事欄

徵求類

尋丫

……A丙8897

招人開掘水井

本公司現擬在閘北永興路……安議者此有井內……A乙3448

聘請管帳

須以具有五年……A甲8856

出售鑽石

今有石八卡拉上等鑽……A丙8891

召租

……A乙2937

聲明類

聲明

啟者敝號……A丙8886

寶善堂啟

……A乙3448

聲明

……A丙8868

交涉類

會審公廨公告

……A丙8743

再續前緣

有法界瑞福里五弄一家……A丙8879

注意

今有大生各……A乙4903

賈潤章君鑒

……A甲4421

孟鈞鑒

昨接函……A丙8847

租店聲明

……A丙8863

受租肉莊聲明

……A丙8864

南兒烟草股份有限公司招股處告
洋弟兄烟草股份有限公司通告

啟者本公司股份業已足額前經登報聲明截止今因東交之者要求復經發起人決議改定港幣為本位查港幣市價漲落靡定股東交涉每多困難茲為便利股東起見特將原定股份……（下略）A4492

江海關布告

照得……A甲4451

遺失類

遺失本票聲明

今遺失……A丙8892

失票聲明

……A8890

遺失摺聲明

……A乙3035

尋狗

本月初二日下午……A丙8883

遺失聲明

……A丙8844

遺失單方

……A乙3158

遺失息摺

……A乙4434

遺失莊票聲明

……A丙8870

雜件類

滬北延緒山莊催回柩籍廣告

……A丙8858

金陵染業公所催回柩籍

……丙A88

唯一妻門 陳伯威醫士

……2815乙A

直隸灤州礦務有限公司第七屆分股派利廣告

……A甲4448

灤州礦務有限公司第七屆分派股利發積摺銀並存公息廣告

……甲A4447

廣東黃祥華滬支店特告

……乙3092 上海河南路中 黃祥華支店謹白

存濟局
周文卿大醫士

台治 小便腫爛 白濁刺痛 魚口橫痃

周文卿先生……
珠黃散 横痃消 本埠…… 六馬路朝陽樓茶館斜對面存濟局

懷德堂 王雨香老先生

治 自濁血淋 下疳 刺痛 真正當日立止 名不虛傳

……A乙2805

奇怪外症 危險眼科 瘋科施松濤 萬病一針專治
怔忡痴癲 猪手癲瘋 楊梅毒瘋 中風癱瘓

……乙3586

半身不遂丸

……德法製藥公司程鳳生製……8877

求子者鑒

本公司現經醫學大家精製濕臍必孕膏無論男女婚久不孕或一產久停或素未生育及因各種疾患如男子陽痿遺精早洩婦女痛經經脈不調白帶白淫子宮虛冷等因而不能生育者凡用此膏貼在肚臍穴中諸病即可獲愈兩月後女子即可得胎現因揚名起見每張祇收大洋五角每打五元遠處可以函購郵票加一 大同製藥公司發明總經售處上海西門方浜橋中西醫院 A甲2938

九園世醫 秦詠花傷科專家

……A乙2953

顧湘泉書畫

……丙8920

廣寶元票行

……乙3584

非常濃白艷

……乙3088

上海英大馬路望平街口
維新鞋帽莊
興還紀念 十月初一起
大減價並贈品一月

上海鹹瓜街
益康參號
冬令放盤

茲屆冬令草木枯……丙3587

嘉興北門外
永最利中再湖北正券貳獎誌喜

……丙8814

敬謝朱少坡兒科國手

……乙2819

陸地神仙

柳庄……乙3294

優劣自見

今爲傳揚老牌育亨賓丸……

萬國九洲第一靈驗耳聾聖品

……京都天寶齋啟 乙3371

哮喘氣急仙丹

本廬發行哮喘氣急丹已歷二十餘年……崔氏瓣香廬啟

北京青雲閣樓下 天津鍋店街 ……

接緊要新聞

◉美報評美參院否認和約

中美新聞社譯密勒評論報云美國參議院經通過若干對於和約及國際聯盟約章之保留案（內有關於山東事件之一案）後卒以大多數將和約完全拒絕而宣告延會此事就表面觀之至少已將威爾遜總統在巴黎之工作打消其效力於是美國之地位乃與中國相同美國不願簽字於一不信仰之條約中國之不簽和約則因不願批准一種不道德之行爲即自稱爲聯盟之一國掠竊中國之領土是也若簽字於此種條約直爲製造華人之革命其效果之惡將千倍於拳亂而美國之否認直爲不信任之故美參院之山東保留案不過一端而已將巴黎黑幕中種種秘密買賣之處點點行包括在內論者或謂美參院此舉爲祖德或謂爲國內之政爭與選舉有關或則謂威爾遜爲一種主義犧牲其生命而人民對此領袖不知感激今且拋撇之究今先解答最後之一說和約之被否認終與威爾遜在歷史上之地位無損威君已將一種較新較善之制度輸入人之心目中厥功至爲偉大所惜者彼抱一理想欲以獨力實行之彼赴巴黎時祇挾有理想與希望而無計畫殊不知巴黎實際上之政治空氣與彼之理想大相牴觸今次之可恐戰爭即此種空氣造成之也威君登高一呼固已將歐洲之人民喚醒然歐人之政治行爲尚未能與吾美人一致此則非威君之過美參院之否認和約亦與威君之功不相妨也至內國政爭之說美國將於明年舉行選舉固爲事實然和約與國際聯盟約章之內容苟不大白共和黨亦無可反對當時因逐條審查至山東條件遂成反對之燒點威爾遜總統本主張正義與公開條約者至此不得不自辨護彼自認爲一時權宜計不得不然而所取得者已爲至佳之物終勝於無威君旋又爲巡行演說不幸因病中止使彼能畢其演講者安知不能達其目的迨一經臥病遂失却人民之贊助而反對黨得勢矣且人民亦頗贊助共和黨觀於最近各處該黨選舉之勝利可以概見至於祖德一說全無理由可以不必贅論英國著作家威爾斯君曾言美國教育制度使人人皆有入學之機會此種良制乃全世界應感荷者記者今敢擴充其詞曰美國人民不惜勞瘁與時光將歐戰之原因與和約之內容目的詳細討論研究務使世人共曉不留遺憾亦當爲世界所共感荷者美國因挾一理想故派其青年三百萬人赴法參戰又留五十餘萬駐於法境今此理想未達殊不能饜足也美國目下商務未穩工界風潮大作大半爲國際政局未定德約未簽定所致然美人不因此而硬將一種國際條約爲彼等所不信仰者認爲有效以貽禍於世界且自與其理想矛盾而但圖一時之實際利益也由此點以觀美國或且將和約完全否認而依照「中國計畫」與德國單獨媾和未可知也否則或行調和之法由參院將全約修改送交英法日三國聽其承認或拒絕路透社電之言曰日英法三大國已批准和約故美國之行動於事實上無別誠哉此言然此種舉動殊不足爲歐洲之混亂謀長治久安試觀俄國與中國之現狀即其明證至於美國則對於世界事不能不管他人亦不能使其不管美國之意見遲早終將受人之尊視也美國財政家現正在華調查情形圖借欵於中國供建設之用欵判詳情雖尚未知而反對者已紛起一說謂有某種華人反對此借欵因恐該欵爲一派人用以壓迫別一派人又有關涉舊借欵之中外人亦反對之則因恐與彼等十年二十年或五十年前之借欵利益有害日本人亦大反對則因恐美國借欵政策得勢後日本在華之勢力將受打擊又有華人則恐美國借欵將中國政府大加整頓而彼等無復作弊弄錢之機會故亦反對之然而大多數華人則無不熱望美國從財政等方面援助中國彼等知美國無侵略中國之意無非欲助中國使能自助耍列強之事即爲明證若中國之鐵路用日本金錢築造即成爲日本鐵路中國之財政用日人改良即成爲日本之財政其他煤礦等實業亦莫不皆然反之若用美國金錢從事改造則結果於中國有大利使中國之地位不畏日本及任何他國之侵略惟欲借欵確收良果非由貸資者有監督權不可總之反對美國經濟在中國發展無異贊助日本征服中國吾望華人終能覺悟而與美國直接交涉也

大陸報社論云美國之否認和約與國際聯盟約章將生何影響今尚不克詳細推論參議院已拒絕批准而延會俟十二月內再行開會討論美國人民苟不於最後一月內大變意見則原來乃贊成和約與聯盟者今於參院短期延會之中吾人於美民之意見當能多所考察惟美民雖贊成和約與聯盟約章而亦贊成洛志氏所提出之保留案之大半故今欲參院依威總統之要求無保留通過和約及聯盟約章則決無希望矣吾人信參院終將通過和約而保留案亦必通過於是發生一問題即歐洲是否承認此等保留案是也試就山東問題論之保留案中聲明美國不承認山東問題且保有對於中日兩國間自由行動之權而英法意三國則允許日本取得德國在山東之權利並已批准將此項權利給予日本之和約如是則美國之行動將有如何之效果乎英法意既批准和約已使國際聯盟成立而聯盟之目的在阻止戰爭造成和平及弭兵然則美國若不但不加入聯盟且保有對於中日間自由行動之權則國際聯盟能否行使其職務而得成功否乎總之各保留案無一不引起一種嚴重之問題即如關於孟祿主義之一案其中宣稱孟祿主義爲吾美國所自有不在國際聯盟範圍之內然巴西一國不獨爲聯盟之一員且爲聯盟最高行政院之一員而同時又在孟祿主義之支配下也總之吾人以爲參院終將以有保留而通過和約及聯盟約章使歐洲得以承受誠以目下世界現狀國際聯盟若無美國之贊助恐不能進行成功耳

◉內閣問題尚有波折

閣員於二十二日提出業誌前報大總統咨衆院原文云

大總統爲咨行事查國務總理靳雲鵬現經呈報就職其餘各國務員自應分別遴任俾圖政策之進行茲擬任命陸徵祥爲外交總長田文烈爲內務總長李思浩爲財政總長薩鎮冰爲海軍總長朱深爲司法總長夏壽康爲教育總長張志潭爲農商總長曾毓雋爲交通總長其陸軍總長一職現尚無適當人員即由國務總理靳雲鵬兼任特照中華民國臨時約法第三十四條咨請貴院同意即希查照見復此咨衆議院國務總理靳雲鵬中華民國八年十一月二十二日

財政一席既已提出李思浩國會方面之安福部議員自覺比較的滿意蓋安福雖不能自得財政然李氏固較周自齊易於操縱也乃聞李氏面謁靳總理表示辭職之意當經靳總理慰勉而李仍謙讓未遑或謂此不過爲照例文章其實一面已與安福系有所接洽(加入該部)未知確否此次安福反對閣員本云只爭財政乃同意案提出之後該部忽有反對張志潭長農商之運動謂將與以否決有知其內幕者則謂該部故意搗亂係欲於次長中多爭一兩席故衆院投票之期至今未決係欲多留時日以爲磋商餘地云

安福部欲爭次長已如上述聞彼所意謂如欲張志潭通過則須以農次與黃雲鵬而除去江天鐸又財政次長一席則須給與曾宗鑒而反對徐恩元甚力聞靳氏亦擬以徐鵬充幣制副總裁以爲周自齊之幫手(周爲幣制總裁聞已內定)而財政次長則以吳鼎昌充之但不知安福部又將如何耳此外內次許寶衡以田文烈之力保或不至更動交次姚國楨陸次丁錦亦已決定海次一席雖有人推薦李和又一說則謂將歸諸該部參事謝某皆未確定大約須俟薩鎮冰氏到京方能定局云

又聞閣員案經段祺瑞作最後疏通將周自齊長財政閣題推倒仍改李思浩據聞段氏勸靳雲鵬謂安福派既不肯讓步則內閣成立無期莫如先將李思浩提出後再爲周自齊設法無論如何三個月內必使周自齊上臺靳氏不得已始勉强承允並探悉推倒周氏用力最大者厥推曾毓雋云

又一消息二十二日晚間報界某等公讌大倉中日新聞記者到者不少衆議員某要人亦列席某君以李思浩已定財長告大倉且謂本夕九時可交衆議院於是大衆極爲高興旋舉行乾杯式祝新內閣之成功是亦內閣聲中之絃外餘音也又聞此次內閣閣員已歸安福勝利安福會某致電上海王揖唐云閣員已定贊侯長財吾黨完全勝利未始非合肥主持之力本星期內可以完全通過兩院知念以聞云云

◉京聞紀要

▲二十二日國務會議 二十二日國務會議凡院中所積壓之一切案件均交各主管部分別清理結束關於外蒙取消自治後之辦法及將來措施都護使邊使權限劃分均提出討論甚久以徐籌邊使日內到京可以從詳商榷故未有如何決定又聞省日人毆斃學生交涉決再電李閩督從詳調查電告以憑與日使嚴重交涉云

▲意人私運軍火詳情 北京東車站截留大批軍火一節茲聞押運此貨之意人名郎振民(係一牧師)及中人十數名除售收此貨人物外並有某軍司令部之包險軍人數名子彈十萬粒自來得手鎗四百八十枝刻均在警廳被押聞警廳方面已派警官一名警察數名於昨晚押解其中被獲之一中人赴津調查證據故尙未審訊然據傳聞此事牽涉各方面之軍人及外人甚多故須調查明晰始可著手辦理並有謂二十三晚在警廳審訊之說至傳言謂內有某某成旅護照一節查此護照對於軍火上萬不能發生效力或係門外漢瞎寫云

▲航空局組織之內容 航空局條例係由參謀部起草已呈國務院秘書廳日內即交法制局核定其組織官制係按照京畿衛戍總司令章程令撮要於下 (一)總司令一員(一)副司令二員(一)駐奉天分處(一)駐西北(一)秘書廳 其職員爲秘書參議諮議技術官科員書記廳內設調查科庶務科文牘科等分處官制相同

◉最近之借欵消息

▲煙酒借欵 關於煙酒借欵外間喧傳有謂已經成立及尙未成立者大抵逆臆之詞尙非眞相茲經切實調查當徐氏未回國以先已在美向芝加哥銀行訂立草約的確成立單式小合同業經一度之簽字雖不能認爲完全告成然其內部確定似已毫無疑義惟付欵期間雙方尙未磋商決洽蓋以種種關係遷延難驟行成議其最要原因係以在美所議借欵額數祇二千五百萬元仍須提出五百萬元償還一九一六年美人阿波脫氏來京時所訂立之煙酒公賣稅抵押借欵之墊付祇餘二千萬元若以其九一折扣計算實收尙不逮此所剩幾何不但當局不足厭望即徐氏亦力爲慫恿以故有將此項借欵擴充至五千萬元之說醞釀由來不爲無因且此次徐氏回國偕同美資本家來華之意味其任務於組織煙業銀行之外以磋商中徵閩美資本家僉以中國常年收入各省煙酒稅欵不過六千萬元即現在所訂立之借欵二千五百萬元是否已經商方認可姑置弗論縱使擴充欵額至五千萬元兩相衡無甚出入究竟對於前此雙方所規定之償還期限十年能否讓步尙有轉圜餘地亦屬此項借欵重要問題之一兩待解決者也云云

▲棉花借欵 煙酒借欵既已引起各處商民之反對聞又將有棉花借欵據外交團消息此項棉花借欵本與煙酒借欵同時發生緣春間美資本家阿卜脫氏來華之時由周自齊與之接洽全額定爲三千萬元作爲改良全國棉花之用當時美資本家以須先行調查中國棉花狀態乃能商議改良計畫協定借欵規則故不能不爲延宕茲聞經天津安達孫梅耶美商會與華各地之美商會業已調查竣事刻正在津秘密交涉周自齊近日往來京津極爲忙碌聞即爲接洽此事云云

嚴冬整備寒衣之計畫

西風起矣天氣漸寒人人皆須整備寒衣作禦冬計富者貂裘狐貉稱體適宜其次亦料理棉衣藉求溫暖此固各地皆然苟非若粵東一帶之地處溫帶未有綏冬不作此計畫者也然寒衣足以禦寒服於身外者也故服之則暖不服則寒我人爲冬令衛生計宜求諸所謂穿心棉襖者(俗傳飲酒之人酒後渾身和暖謂之穿心棉襖)庶幾四肢酣暢百體溫和雖値嚴寒毫無畏怯然飲酒祇能取暖於一時況力能醉腦常飲不宜則藉酒禦寒顯然非計之得者竊思寒威之逼首自肌膚苟使人能血液充足自可肌膚耐寒不覯畏冷之人小孩與老年者居多數乎以一則血氣未旺一則血氣已衰也由此而言可知血爲人身唯一至寶果欲强身必先補血血補而精神活潑筋骨健全疾病不侵風寒難入於是乎雖値嚴冬冰雪可不致瑟縮號寒抑且血脈常調可無凍瘃等患是則補血之法實較勝於整備寒衣上海中法藥房發明之九造眞正血服後眞正化而爲血殊於冬令最宜何況價格極廉小瓶祇須洋八角大瓶洋一元五角較之以千數百金或百數十金購細毛皮衣僅足章身禦寒不能煖及血脈者其得失奚啻霄壤耶兼之溫而不熱異乎華藥中之參茸補而不燥異乎市上所售不可告人之補血品久服致患鼻衂便血等症竊謂衛生家爲禦寒計爲補身計爲却病延年計皆當旰夕購服也

◉西報之中國時局觀

字林報倫敦十月三日通信云英國現因鐵路罷工紛擾對於遠東事務一時雖無暇顧及惟是山東問題不久必召起公衆之注意殊無可疑日人對於此事經營甚力幾於每星期間皆有議論著作發表撰文者如齋藤海軍大將等人大抵皆彼邦政家學家爲其本國作辯護者也此等論文目光所屬大抵在於美國而對於中國則公然認爲無望據華盛頓來訊並美國報紙所發表之消息言美人固亦承認此事之結果有關於重大也 中國人之認事每不免於誤會英國對於中國內部紛爭歷年不解不以爲然此乃中國人之所知惟英人言及此事中國人每自爲辯護以爲中國內部紛爭猶之英國愛爾蘭之紛爭其無望於一二年間措定二者全無所異最近數日間本地某報發表議論以爲中國內爭久不解決勢必强迫協約各國使之出而干涉中國人倘居此間者見之頗爲憤恨據記者之意言之協約各國對諸中國內政決無干涉之意以自取乎煩惱惟中國內政長此不見改良各國對華之親善政策必因之而不能實行此則可以公然斷定之也 日人在華之活動其聲勢之日上世人多不之知日商之分店幾於徧設中國各處勢頗興盛華人方面每譏英國不自振作最近有華人代表來英訂購紗廠紡機對於出貨條欵並無商行爲之擔保最後由中國公使向外交部接洽其事乃定華人向美國訂貨則無此等煩難即就此人而言彼在美國訂購大宗廠鋼機器固可簡捷而成事也英國孟徹斯突商行近因匯兌價之合算對華經營布疋等項貿易尙稱發達惟亦無遠大之見商定在此中國對德貿易中斷之時宜如何利用機會而作闊大之經營也英國商人於對華商務上尙未周知美人日人之爲英國勁敵至於英華之間少直接來往之客船亦爲商務上之一大缺點也

◉日僑在閩暴行之西訊

文匯報福州二十一日通訊云日人殺斃中國學生事件牽涉中美日本三國刻下尙無新發展之局面福州狀尙平靜南台到有日本砲艦一艘聞尙有魚雷驅逐艦一艘從佐世保開來青年會爲美國人業產非中國人之物恐此事將使日美二國發生外交上爭端至於中國則非東京政府所重視也日人亦謂學生被毆受傷乃屬細故就令北京政府敢向日政府抗議亦不足輕重日人態度如是故閩人益爲憤怒中國學生與所謂日商保衛團之間恐將再起衝突聞美國爲保留本國面目起見不久將與日本談判令除日艦以外尙有英法美三國兵艦明日可到受傷學生則在教會醫院醫治云

◉福州日人暴動之反響

自福州日人暴動鎗斃學生案發生後全國羣起反對政府近接各省學生聯合會及教育會相繼來電要請提出嚴重交涉茲將各方面消息彙誌如下

▲旅京閩學生電 北京高等師範福建同學會於二十一日開會對於福州日人暴行羣深憤激除舉代表二人向外交教育兩部要請嚴重交涉外並電閩省當局請其主持原電略云日人殺傷學生市民軍警蠻橫極點望嚴重交涉以保國權云云又致閩省各機關電云福州省議會教育會商會經學會學生會轉各報館均鑒日人殺傷學生市民軍警蠻橫極點本會同人不勝憤激已聯旅京各界同鄉辦法積極進行希同結團體鼓勵民氣爲政府後盾云云

▲順直省議會電 順直省議會對於福州日人鎗傷學生一事亦極爲憤激並電京請求嚴重交涉其電文云北京國務院鑒日人在福州南台地方鎗傷學生市民多名各界喧傳人心憤駭事關國權民命敢請貴院嚴重交涉無任企盼順直省議會叩

▲山東省議會電 魯省議會通電府院暨外交部云（上略）日人在閩結衆持械斃學生並傷及商民軍警恃强逞蠻令人髮指是而可忍孰不可忍懇即嚴重交涉以保國權而平民忿(下略)

◉日領干涉津商會之續聞

津報云關於天津日領事干涉天津總商會長選舉問題頗引起各方面之反對茲據來津某要人云此事完全出於誤會緣日領此函係以私人名義致函江天鐸江氏亦以私人名義覆函置之案頭當時爲農商司陳司長所見遂代函達並致天津商會目下各方面既發生怒潮農商部大爲駭異查明方知爲該司長所爲如果日本領事正式交涉自應直接函致農商部或外交部何必向一區區司長交涉明乎此則知全出於誤會矣 又天津美國商會副會長法克司對於此次日領非理干涉中國商會之選舉大爲不平蓋以商會爲國內法人之組織苟選舉合法國內行政長官且不能干涉外國領事何得無理要求且其直接致函農商部更爲違反外交之通例故提議對待方法召集特別會議定於二十四日下午五鐘開會已通函各會員屆時與會協議云至如何議決容訪再誌

京報云順直省議會二十三日復電致國務院請其嚴拒原電云北京國務院鑒頃聞駐津日本領事於津商會選舉卞蔭昌爲正會長竟致函農商次長意圖唶令卞氏辭職查商會爲民意機關地方官且不得任意干預追論外人似此無理干涉殊於國權民意均有莫大關係請即查明果屬事實應即嚴詞拒絕並將辦理情形速行電覆是盼順直省議會馬印

◉湘人請撤張敬堯呈文

(再續)

一公產之侵押也湘省紗廠係屬地方公產機械房屋皆湖南銀行撥欵購置約近二百萬元民國六年華實公司集合商股訂約承辦官商互相維持早已具有成案張督見其有利可攫始則鉤致鄂商李子雲議定售賣嗣經湘人反對李商自請取銷繼又售與軍署副官高應熙託名大興公司標買得價一百五十五萬元其黑幕不言而喻此外大名沅[illegible]院田一萬二千餘畝售價二十萬元小如省城道門口菜場售價二萬元湖南銀行所有省城各處房屋礦務局所管之寗鄉田產汶口塘皮以及所有之湘吉輪船南學會書籍均經售賣盡淨近更招致英商葛隨特議以湖南全省礦權售押欵賄合同具有全文各報早經揭載事爲農商部所聞嚴電詰責始行停頓迨其專横貪鄙行爲直以湖南爲張督個人私產任意變賣擅取金錢豈復知有國家豈復知有民命此張督之急應撤懲者四

(未完)

◉與社會主義挑戰之演說

▲爲美國鐵道兄弟會而發

中美新聞社紐約通信云此間工人本在修理鐵道上一切材料者近忽組織一會曰鐵道兄弟會勢力甚巨前此工界組織向持保守主義近則漸有與此主義相背之勢據該會宣言凡鐵道之在戰時曾經政府管轄者目下不必還之原主可由政府購置而與工人方面共派代表以處理之此事由工人領袖從中規畫適近有一英國客來立走告諸領袖謂此等計畫頗合社會主義氣息諸領袖則愕然相顧頗表示其不信之意而保守黨方面已對此計畫力持反對態度紐約之保證托拉司公司副經理西松司氏最近在鐵道經濟會中演說即足代表此一部分論調者也其演說詞云近有一絕大危機已臨於吾國及吾國之鐵道事業凡美國之人均應瞿然驚覺者此危機非他即鐵道兄弟會中人主張以鐵道概歸國家是也此事在美國歷史上實爲創舉社會主義直已挺刃以須而下挑戰之書矣此其目的不僅在壟斷鐵道已也實欲將國中運輸事業盡歸掌握此着如竟告成則必奮力而圖他事舉國中凡百工業實業概歸國有質言之即實行社會主義而已今時機至矣凡吾國中之公民商人工人地主等皆當起而研究此事力與反對苟今日而猶不見及大利之將喪失財產之且充公而猶不覺社會主義之狂熱已充塞於空氣者則前途之危險殆不堪設想矣此等事膽大妄爲直因一部分之利益計而欲覇持國中重要之百業雖於他人有損一不之顧此實傳佈社會思想而於美國各方面有莫大之危害者也所不可解者國人既已知其性質胡猶遲徊不前不思所以解決之方即爲個人利益起見亦應急起直追設法撲滅此等狂謬之計畫今之最可危者卽在羣衆之漠然無動有惝然若未之解者亦有毫無組織毫無準備者設彼方面竟以此立爲典則通過於國會而以政治上之壓力及大宗之經費爲後盾事既大成始翻然覺悟無如爲時已晚悔無及矣總之此事所含性質無論有錢無錢之人以及中等社會皆蒙損害雖彼服務於鐵道上而爲之規畫一切者得所時分沾其利然終不能持久良以事非正道勢在必敗而財政上之紊亂尤爲不可免之事謂此而可久延其壽命吾不信也鐵道兄弟會中似抱一謬見以爲國中所有鐵道爲華爾街物不妨取而有之不知華爾街者猶中間人耳主人非華爾街也主之者則爲數百萬之股東債權者儲蓄銀行之存戶以及保險公司之保戶等無不與此等鐵道有一二關係鐵道去則此等人之命脈絕矣敢問鐵道上一般股東事至今日其願聽此鐵道之犧牲乎抑思所以保留之法乎彼兄弟會中所持論調未嘗不振振動聽表面上略無社會主義痕跡然主張以一部分人覇持一事以一部分人獨占巨利即爲正道所不許雖云運輸事業盡歸政府主持實則仍爲鐵道兄弟會自作打算耳考其所定計畫殆將厚給工人傭値以爲搖旗吶喊之酬報夫工價之加給不自今始溯自一千九百十五年以還殆已加至百分之八十五據政府工資局中所列已及一•○○○•○○○•○○○金圓之數而工人方面不以爲足今尙要求多加八○○•○○○ ○○○金圓云以目下情況觀之民主主義與社會主義似已在激鬭之中夫民主之義行於吾美爲時已久國人都被幸福煥然有民康物阜之象民主主義之可貴顯而易見世界歷史中要未有如吾美之行之有效者今世界各國類皆窮困其求援於吾者非止一國吾人宜如何奮發以副衆望乃顧自助根株而貽笑世界耶事急矣此政府歸諸政府之問題吾人首宜起而反對俾各自保其產勿爲他人所侵蝕脫此而失敗則他種事業在勢亦將不保來日方長惟有徒嘆奈何而已

◉日人鼓吹大亞細亞主義

字林報北京十九日通信云日人近在奉天發行一種雜誌記者頃讀其首册諗其主旨在於鼓吹大亞細亞主義據云此項主義非僅有益亞人即英國在印度及東洋之勢力亦蒙其利雜誌文字係用中日合璧有數頁作蒙古土耳其亞拉伯文殆所以表其大亞細亞之精神者歟雜誌中之論文有署名華人而贊成大亞細亞之主義者有對於英國之治印度作譏評者日本東京官吏以及駐華日使對於此等機關活動似乎無所聞知但上製黃面以及各國文字之題詞又何來歟此事詳情非待續報不

自來血

冬令尤宜

爲添精益髓之神劑男婦老幼四時可服然而

經曰冬不藏精春必病溫自來血爲添精益髓之神劑有回天再造之功療諸虛治百損本無限於冬令也惟體虛身弱之男婦老幼趁此藏精之冬季服之則尤能免來春之意外比服一切滯膩害胃之膠滋藥爲效確而功偉耳諸君試自稔君家誰爲最虛弱者先令試服一兩罇其效力自不待煩言也綢繆未雨時乎時乎

人造自來血價目每大瓶售洋二元 每小瓶一元二角 功效服法另詳仿單

本藥房批售冬令應用藥物

象皮熱水袋 煖腳壺
白鎳壳熱水瓶 熱水瓶
枕式 扁圓 煖壺 香洋蜜
各種魚肝油 香蜜膠
老牌牛肉汁 牛汁罐
山得爾米地白濁丸 凡士林
其他自製各種治病補身經驗良藥

海波藥(治花柳瘡毒)樹皮丸(治陽萎遺精)呼吸香膠(治咳嗽痰喘)月月紅(治經閉帶下)女界寳(治經水不調)等均爲本藥房著名出品功效所在有口皆碑不煩贅述並運售歐美各國原料藥材醫用器械藥品繃帶藥棉照相材料化粧香品一應齊備 倘荷各界惠顧零售批發一律歡迎

上海五洲大藥房謹啓

外埠五洲分號及各經售家均有發兌

能達言據現在消息此項機關在於來天大連加爾格達君士但丁皆已設有支部其何以不設支部於蒙古新疆等處亦一疑問近日又聞日人在於新疆甘肅頗爲活動回民反對中國政府宣告獨立其散佈之傳單聞已傳達北京今日並聞中國回民曾向中國政府陳請准其往謁麥加聖地實則回民在於中國同化已久除在新甘而外回漢已少差別中國前曾同化猶太人回人似亦終將爲華人所同化也

◉改組軍府案之暗潮未已

二十一日粵函云改組軍府案前經各省軍反對後此案本已不成問題無如政學會銳意猛進不留餘地今主張改組者不能甘心於是有林森吳景濂褚輔成二百餘人之元日通電聲明現當起草進行之時請各方注意者二事一日前委員會所定之草案未經大會通過不能作實幸無爲攻擊之言所中一兩院聯合會前此對內對外議決各件均已發生效力不能謂聯合會無法律之根據遂欲將改組案推翻云云以上所言均係對政學會主張加以抨擊而不信任案之審查委員又屢函催委員長王湘即開審會查可見政學會之對手方尚在暗中活動政學會員知此問題斷非各省軍數紙電文反對便可了事遂有以下各種之計畫其一岑陸不和最易爲人所乘欲培勢力第一當回復二人之感情莫榮新遂以八日早忽忽乘海通砲輪赴桂親謁陸氏（聞前充莫之參謀長現任上海和會代表之郭椿年亦隨行）其劈頭第一件事自爲改組問題陳述各方意見使陸不爲對黨政客所利用次乃陳述南北和局問題西林所以絕對否認王揖唐代表之原因並求陸氏同意最終乃聲明已身年老多病自行告退之意岑氏現已由桂返粵聞與陸氏相會於貴縣彼此暢談均甚歡洽陸莫爲三十年故交陸氏素重感情且又爲莫氏面求之件當無不如願以償故政系中人聞其返者無不眉飛色舞此一項計畫也政學會前此反對改組曾聲明當贊助軍府以自動的刷新自當有所表見故前日開政務會議乃有岑西林之兩大提議忽忽通過（見另條）均所謂順世界之潮流應時勢之需要者此又一項計畫也此外又有（一）利用武人主張先制憲而後改組（二）利用政客鼓吹專意制憲以爲消極的抵制四川督軍最近來電力言制憲爲國家百年大業斷不可狃於一時的政象致將根本拋棄先後緩急宜具權衡云云此即第一武人之被利用者此項電報他方面應聲而起者逆料必有數起蓋觀於留岑及反對改組等事可瞭言也而議員中若蕭慶餘王法岐等之函兩院議長主張定期在東園開一兩院協商會消融意見合羣策羣力一致主張積極制憲者已數見不一見此又政客之受運動者也然政學會出如此種種舉動改組案遂可以完全打銷乎此又一疑問也彼主張改組最力之褚寓派其中分子混雜（有所謂正義派確認軍府現狀不能不改組而自身並無絲毫之妄想者是有趨炎派專以擁護西林爲主者如常恒芳等是有市利派專欲乘改組時機而在軍府謀位置者如吳景濂欲取得內政總長羅家衡欲得次長易次乾欲得鹽運使是也有曖昧派主張不明時而贊成時而反對或且跨黨求利者如朱念祖等是）而以稍改組問題謀新軍府位置之人最佔勢力彼既有所取償斷不肯甘於取銷已有某起草委員致函委員長萬鴻圖催將其起草全案整理完畢並謂數日內將有大變化可知彼等仍復猛進改組問題未可輕易作取銷之說政學會員誠未可高枕而臥也又此間褚寓派機關報載有滇函述唐蓂賡氏關於改組問題本月十二日曾開政務會議結果表示應尊重國會多數之主張果爾則唐氏之態度亦殊未定茲將原函錄後以資研究

某君由滇函致在粵某君（本月十三日發）云（軍府改組一事此間於日昨開政務會議代行督軍唐蓂賡主席先宣布接到各方關於改組案之電文次付討論王有蘭君主張軍府內容腐敗誠有改組之必要即以司法部言總裁派部長代表部長又派次長次長離職又派司長代理次長及總長並代表總裁實屬輕視職權他部類此者尤屬不少故軍府改組誠有必要次由某君主張國會既表決通過改組案足見非少數之主張至改組內容之如何乃程度上之問題不妨俟改組草案成立再從長討論現第一前提應尊重國會多數之意思表示贊成但雲南不過爲護法省分之一不能專主理應派員徵求陸幹老之意思適廣西代表某君在座表示近日未接幹老關於此事之電報若派代表前往接洽亦極端贊成遂公決暫時不表示意思俟與陸接洽後再說又討論和議問題公決北方如將王揖唐撤回另派何人充總代表則和會勢將復和我雲南方面對此亦不極端反對但前提決定和則可苟和則不可況國會已定期制憲憲法能成不少根本之辦法也）云云

◉岑西林之兩大計畫

軍政府岑總裁近提出兩大要案（一）組織政治會議（二）籌設西南大學茲將其通電及提議原文錄下

▲通電徵求各省意見（衍略）自北庭毀法弄兵我西南同人起而護法相持二載大義未伸而北庭縱任僉壬際國喪權外交蹙耗相因而至我同人遂又起而呼號救國爭廢密約義聲所召全國響應凡茲所爲悉本全國公意我同人因念兵爭之痛苦復憫國際之危機不惜忍辱曲全待解決於和平會議不幸北庭頑梗和議一再遷延自九月歌日電拒王揖唐氏迄今兩月未見容納和議至此更復何望而外察世界思潮之變遷內審人心輿論之趨嚮國家所需已不僅在收拾而尤急在建設國民所求不僅在治標而尤急治本護法之精神固爲國命所託而民治之確立尤不可一日再緩外交之隱患固必剷除而內政之革新尤不可不速爲之計我西南責任所在須進爲全國謀福利即退亦必首求有以自立始不負西南救國之本衷亦差副全國要求建設之心理本日會議竊本斯旨決定着手之方首在研求各省民治應如何籌策發展之方各省軍政應如何整理劃一以及財政之籌畫擴業教育之擴張亟應徵詢各省地方實情詳求精研公同另行延請海內碩學名宿協同參正求學理與國情之融洽謀實施與理論之會通庶幾良模可定進行有方作全國革新之先導樹西南自立之基礎素仰諸公體國公忠力求上理此議如蒙贊成究屬如何組織之處尚乞示覆俾速決定進行易勝翹企政務會議巧印

▲提議籌辦大學原文 前淮陳省長炯明馬電請撥關餘創立西南諸法大學十月三十日政務會議決議關餘用途已經指撥當別籌的欵創立此項大學是此項大學之應行創立已無疑意煊意百年樹人洵爲至計和議停頓西南大計除應付時局外於根本建設之道尤應兼籌並行現時歐洲戰事已了思潮急轉理應日新我國青年同茲影響此乃革新之本計與共和曙光發揮光大允賴學術吾國蓋不患無民氣矣可慮者氣有餘而學不足失所培養斯弛塌虞計全國大學僅有北京一處爲此潮流斷不敷培植人才養成學者之用況我西南數省亦向無學子總匯之區所有創立西南大學之議雖一時細於經費而不可不從事籌備煊意宜由政務會議特派汪兆銘章士釗爲大學籌備員徹底計畫此事又教材缺乏爲今日教育之一大缺陷西南創立大學應先於此注意擬就西南數省及全國之教員或高材生內嚴定資格酌送若干分別科目送往歐美各國考察或補習並訂明考察補習及服務西南大學年限學費即於下次關餘內撥出所有選派此項學員事宜即由大學籌備員妥爲辦理籌議應請公決

◉大陸公司來寧探礦消息（灌溪）

南通張季直昆仲所組織之大陸製鐵公司近日忽來甯京籌設分事務所將有開採省城南門外牛首山鐵礦之舉已推定前國會議員陶席三君爲駐甯總代表省中士紳聞之頗爲惶惑因近來報紙登載江西官廳議會與大陸公司一案糾結未解並聞有該公司係英商字樣大衆遂力謀抵制一再呈控官府請爲禁止該公司來甯探礦以保國家土地主權且牛首山爲地方古迹山之附近墳墓亦多均須保護省署聞已批行實業廳江甯縣切實查勘事爲張季老所聞以省中人士反對大陸公司實屬誤會昨特由通分電齊省長張實業廳長解釋該公司組織之內容略謂上年九月組織大陸製鐵公司曾由蔣汝藻具名呈颸轉軍民長官暨農商部批准有案近以公司代辦牛首山鐵礦有人妄肆攻擊謂大陸冒用英名報紙流傳滋爲口實查公司訂立創辦合同謇與叔兄均會簽名蓋章且允諾力促成信有其事棉鐵爲國家基本工商業十年以前國人留意者少謇與前農商次長劉垣討論有年曾著棉鐵世界一書冀喚起國民注意比年紡織傾棉漸著成效而鐵業尚無萌芽私心耿耿引以爲憾大陸之組織正謇等夙願馨香禱祝冀其早成上年即擬開辦不幸代辦之靜龍山量少質劣致阻進行此次代辦牛首正爲實行製鐵之準備乃有人以古蹟墳墓爲藉口妄相汚衊希圖破壞聞之憤慨鳳皇山交涉以各界人士之力爭迄今不得要領今蘇人辦蘇礦不能羣策合力相與有成徒知摭拾浮詞多方阻礙此實無異蘇人之自殺撅斯以往將華商永無自辦製鐵事業之機瞻念前途可勝浩歎應懇台端切實解釋免致誤會礦區果有墳墓古跡但能避免無不保全若砌詞阻撓則省長暨實業廳長有維持實業之責應請予以相當之保護無任盼禱云云齊省長接電後已令實業廳迅即查勘切實保護俾利進行地方人士覩此一電一令知此舉已在必辦昨日有人往晤該公司駐甯代表陶君詢以大陸公司與實內容陶君遂將該公司於七年九月呈報農商部江蘇實業廳立案公文出示呈文中具名雖爲蔣汝藻而創辦人有十一人之多張叔儼張季直周扶九徐鋆人劉厚生周采丞吳寄塵陶席三謝光甫袁濬安諸人均在發起人之列並無外人資本當時有人詢以既無外資何以報載江西交涉中有英商大陸公司字樣陶君答以公司曾延有英國工程技師名墨斯格雷夫者墨君往贛時自向領事署及交涉署請給護照遂誤傳大陸公司爲該英商所辦其實此事已於上年呈奉部廳核准有案同人目覩國家主權頻年喪失甚巨方思力謀挽回豈肯自喪良心引狼入室嗣又有人詢以古迹及墳墓事陶君謂苟能設法保存斷不輕易妄動現雖有試探之舉究竟礦質礦量優劣多少能否開採須俟實有把握始可實行採辦也

◉吳炳湘又電蘇辦漕

蘇省在今歲夏間有人主張開弛米禁運動私運出口遂發生研究糧食問題幸經李秀山督軍齊震岩省長暨本省各法團極力反對蘇米遂未弛禁乃政府不顧吾蘇民食竟辦漕米爲詞設立漕運局任命吳炳湘爲總辦招商承運齊省長以辦法不甚妥善條陳意見四端（一）採運數目應查照前案暫以二十萬石爲限（二）無論派員採運或招商承運蘇省但認定由內財兩部所發護照爲憑（三）承運人員採運米數以及運路地點應請先期通知（四）倘到米價騰漲溷價已過八元應隨時報部截止又以名爲漕運局復有招商承運情事恐生流弊極不贊成於六月沁日致電財政部漕運局斟酌辦理詎吳氏不容納齊省長意見遽招津商鄒某等來蘇採運齊大爲不悅遂於七月冬日電令財政廳各道縣各關監督在辦法未經本省認可以前漕運局原訂章程不能發生效力並不准放行後因江南各屬霪雨爲災米價飛漲本省民食尚虞不足電請停止漕米問題始行打消詎吳炳湘以充任該局總辦以來漕米籽粒未運大不舒服昨又致電李齊兩長請予仍照前案在蘇採辦漕米其電錄左

萬急南京李督軍齊省長鑒統密案查本年六月二十八日接准貴省長沁電蘇省採辦漕米應注意四項當經財政部函復照辦嗣復准電開蘇省霪雨兼旬溷米已漲至八元以上漕米軍米請一律截止等因復經本局飭知承運員查照停運各在案現查秋穀登場溷上最高米價均已跌至八元以下京師米糧缺乏民食維艱擬仍查照沁電原案派員前赴貴省採購漕米以資接濟一切採購手續及數目均仍照前案辦理務乞顧念京師根本重地設法通融至採購地點擬俟酌定後再行電達特先奉詢佇盼惠復吳炳湘印

◉杭州快信

杭州殖邊銀行前日被紙幣兌現擠軋以致擱淺茲悉該行內容自七年春季收縮紙幣流行在外者計七萬五千元陸續收回四萬七千餘元近時行使在市者實數祇二萬七千九百元存戶項下某機關存一萬二千元左右零星存欵約一萬九千元有零共計不敷之欵約洋五萬九千元左右所行紙幣自二十三日下午起籌備現洋照常開兌

殖邊銀行擱淺後杭州總商會開緊急會議設法維持並邀請浙江銀行監理官吳憲奎暨財政張廳長及各銀行主任會商籌欵救濟方法聞已商准中國交通興業實業儲蓄道一華孚農工各銀行共借二萬元暫維現狀以免危及市面

杭市金融恐慌已達極點各業因現洋不敷周轉互相擠軋將有輟工停市之虞現由米商公所綢業會館暨紙行全體箔業公會等略請杭總商會迅開緊急會議設法救濟聞該會現已定於二十八日下午特開大會籌議維持方法

此間錢業會館因現洋缺乏日甚貪利之徒又紛紛裝現出口市面危殆若不禁止出口全市均受影響昨已函請杭總商會援照上屆成案公禁裝運現洋出口如遇商用必要之欵概由商會查核給予運洋護照方准裝運

甬商全體代表張世元等前日來省上請願書於省議會大致以甬市自奉令革除現水以來銀行龍斷且復化設錢莊收吸現金以致錢業縮小範圍各業大受影響若不設法維持商業凋零可立而待事關甬市全局伏乞提案挽救聞是項請願書加蓋書東之商店幾及千號不日提付大會公議

萬國律師聯合會明春在東京舉行浙省現已推定杭縣律師公會會長阮性存代表與會

杭州舉生查獲某洋鹽魚散給平民後忽有某領事函請交涉員查究實情現聞是項大批鹽魚係上海莊客董春林等辦運來杭轉售於滋大洽興等北貨行貨未到行中途被扣各行已聲明不負責任莊客受虧不小徒呼負負

省城臨時防疫醫院兼猩紅熱治療所現因疫氣已減准二十六日實行裁撤

外埠新聞

杭州

◎省議會二十五日議事日程（一）免除甲種實業學校學費案（議員提出）延前會（二）本省十縣水災振欵議案（同前）（同前）（三）籌設公立工業專門學校議案（審查報告）（同前）（四）省立貧兒院章程草案（同前）（同前）（五）統一買稱先由本省實業機關製稱分發議案（審查報告）（延前會）（六）修正浙江警備隊第一區第五區配布地點議案（審查報告）（延前會）（七）省立甲種工業學校追加八年度經常費預算案（省長交議）（八）追加浙江商品陳列館電燈裝費議案（同前）（九）修濬菸紹屬水利議案（議員提出）（十）籌辦浙江女子醫學講習所理由書（同前）（十一）省立各學校轉待生章程（同前）

湖州

◎飭縣查明民食 吳興吳鶴巢知事頃奉省令據該縣民人嚴敦五等呈稱吳邑今夏洪水爲患竟成澤國田禾沉沒秋收絕望目下冬令飢寒交迫老弱者行將成爲餓殍少壯者勢必挺而走險懇求酌量災區分別平糶以救災黎等情查該縣前呈辦法係屬注重工振而於平糶一層未據籌及究竟現在該縣米價比較平時已高至若何被水災黎是否確已乏食除批示外仰即分區查明妥擬辦法具覆核奪

◎誣告情虛避匿 吳興各項不動產民國四年奉令編造戶摺發給業戶爲產權之證據若區原造共計三十二萬有零除發交各經征人按戶分售外凡回到摺根及未消戶摺約有十餘萬之多由該區征收機關書記員沈少士保存過有補給請領隨時查明的戶填發以昭慎重登料有潘仲賢者與沈挾嫌具呈誣告該書記僞造文書吳鶴巢知事下車伊始未悉其情當即派委澈查並據該書記攜陳顛末始知潘某挾嫌誣告業已澈究潘某情虛出走避匿矣

嘉興

◎聯合會之組織 嘉興學生分會發起組織各界聯合會業於日前借商會開會籌備並舉顧紹鏞等六人爲幹事定於二十五日開幹事會添派幹事及起草會章然後通知各界再行定期開成立大會云

◎漆匠罷工誌聞 嘉興工界因百物昂貴紛紛加價茲有漆工某某等邀集同行向各漆作請求加價每工原價二百五十文今改大洋二角二分而各漆作主祇允改爲大洋二角以故該漆工等於二十一日起相率罷工務必達到目的始再開工云

常州

◎民警交鬨案續誌 武進定西鄉湖塘橋民警交鬨會誌本報茲聞受傷鄉民以壯金林爲最重腿部骨骼已碎斷芮腎生雖竭力施救恐難免性命之虞即促能愈亦必殘廢該鄉省議員江湛（上達）暨鄉董蔣文蔚江源灝等除請縣署法辦外並已分電省署矣

無錫

◎採購東糖之消息 本城大成義大兩號前月由漢買回日糖多包被學界聯合會探悉押退上海後迄未聞有繼辦者近聞其糖棧等共集三萬餘金由該業值年王某向日商採購東糖間作雜貨擬陸續運常現爲某君偵知分派多人從事查察以資取締

◎盜案層續不絕 錫地近來盜案迭見雖經被劫之家報案請緝而破案者寥寥無幾致盜風日熾前日深夜南延市蕩口鎮附近半里許之陸家墩地方某姓家突來盜匪多人手執利器蜂擁而至破扉直入大肆劫掠繼又連劫該墩居民至十餘家之多無一倖免農家甫經磨礱被其傾箱倒篋搜括而去幾將無以卒歲與可憐也又聞同時甘露鎮蕩頭上地方亦有連劫居戶四家之事即家中所畜之豬羊等亦嘗被劫去聞盜匪大半爲平時在該市一帶做苦工之江北人不知縣署對於如此巨劫案若何辦理耳

蘇州

◎慘殺案緝獲嫌疑犯 護龍街憩橋巷陳冠卿家於上月五號晚被匪慘殺兩命一案前經廳縣出立賞格一千元緝兇迄將兩月尚未破獲警廳偵探隊長兼吳縣偵緝隊長潘國俊會分派探員至杭嘉湖京津等處偵緝業已紛紛返蘇均謂實無線索可尋惟探員鄭永之尚逗遛直隸省內未返茲悉潘隊長前日突接該探員由河間府來電云在該處槐家莊地方緝獲陳冠卿家已歇僕人槐升對於此案確有嫌疑潘隊長即據情而稟崔廳長溫知事昨日（二十三）已派探員帶同稟文前往河間咨提來蘇歸案訊辦

◎呈訴知事違法道批 蘇常道胡武進縣公民陳常等前因該縣知事有種種違法行爲臚列各欵來道呈訴茲經道尹批令該公民與連署人等來道面詢再行核奪聞該公民等昨已來蘇預備赴道署報到聽候傳問矣

松江

◎孤貧兒院近聞 松江孤貧兒院院長美國牧士步惠廉自院屋落成遷入新屋授課之後不知因何欲將該院保姆沈氏辭去乃沈氏撫育孤兒一如己子故全院孤貧兒與之感情極好自聞此消息即羣向院長要求留任詎步院長竟以自己去就爭之全體孤貧兒遂公舉代表赴該院發起人即現任院董之楊紳了公宅內請求維護保姆沈氏之職刻經楊紳允許准明日前往協商並立時酌定調停計畫決准孤貧兒之請求當代請步院長留保姆之職如院長再有去就之爭即囑全體孤貧兒向彼跪求即各董事亦決不聽步君之去蓋步君之保持該院籌募捐欵非常熱心至保姆沈氏既爲孤貧兒所愛戴且爲捐留新院基址之人均難聽其他去唯步君能否應允俟楊君往商後分曉云

◎福州案之公憤 自福州發見日人殺傷學生軍警一案松人大爲憤激除擬由各界電請政府務照福州國民大會決定條件嚴重交涉務達目的外大概以爲根本救濟應由國民自動堅持抵制若再有人甘爲亡國奴仍買劣貨國人當視爲公敵以後應各本良心實地做去蓋決不能以空言而收實效也

新評二

◉何以對外 （東雷）

煮豆燃萁。自戕可慮。鬩牆禦侮。對外同心。試執此以語政府及南北主要之人。未嘗不明其理。顧何以明知國勢日弱。外侮日甚。不思奮力拯救。以期共挽危亡。而獨規規於閣員之爭。持財政之攘奪。蕞人位置之得失。派系勢力之重輕。耗費精神於調停疏通之間。仍一事不能舉。二三閣員。尚不能自由提出。更遑論乎南北和議。南北既不能統一。則於外交重大事件。烏有對付之能力。中央地方間。既失指臂之效。於是全國如病癱瘓。癱瘓之夫。誠不足與健者競。然苟自知錮疾之所在。立施針砭。庶或有瘳。不然以今日政局停滯不進之現狀。推之。不獨無對外能力之可言。且恐無術以對內。是洵莫大之險象也。

滬上三進鞋帽莊廿週年紀念大減價廿天

本號開設英大馬路香粉弄口迄今已歷廿年之久向蒙紳商各界稱許茲屆廿週年紀念特運歐西呢絨京杭貢緞精心督造各式時新鞋帽於本月廿日起特別廉價廿天以副各界諸君惠顧之雅意特廣招徠如蒙賜顧無任歡迎之至 三進主人白 Z3107

上海法大馬路實興里口 成昌祥洋貨號 九月二十八起再減價
天廠布每疋二元五角 念疋二元二角
今因推銷國貨起見門莊各貨一律廉價兼辦南京各色珠絨零躉批發格外克己如承惠顧竭誠歡迎 Z3132

上海大馬路 三泰仁南北貨號 廉價一月 九折售貨 電話中央四四四八
▲吉林人參 ▲關東鹿茸 ▲野山別直 ▲花旗洋參
▲毛白官燕 ▲川莊銀耳 ▲京莊尾參 ▲杜磨燕粉
▲西潞黨參 ▲交趾玉桂 ▲揀選貢寇 ▲于潛野朮
▲吉林土蟆 ▲南洋魚膠 ▲北洋唇膠 ▲關東旗參
▲熊掌鹿筋 ▲西洋參酒 ▲罐頭參片 ▲應時補品

東升陽茶莊遷移廣告
本號因原處房屋狹窄今遷斜對面仍大馬路盆湯弄口東首朝南門面一百十六號門牌便是專採各省名山紅綠極品細茶黃白貢菊一應俱全裝璜無不周雅如蒙賜顧請認明招牌庶不致悞 丙8848

蘇州司前巷 殷傷科 分寓上海啓事
胞姪震賢永常廣上海白克路第一弄第一家第四百七十五號門牌逢每月十五六七八九日向厰實善街新高陞旅館剋移廣大新街孟淵旅社開診上午十一點鐘起下午三點止除期日外在白克路本寓診候 Z3208

趙雪侯先生畫約
趙君花卉寫生秀潤蒼古接武悲盦（君爲撝叔先生從弟）前在京畿巴蜀歷參戎幕及官白下丹青所播傾動時流比來滬上僕等服膺既久引軫无斁海內博雅具有同嗜幸毋交臂期於快覩現廠盆湯弄周昌記收件處上海九華等各大箋扇莊 何詩孫 吳昌碩 李平書 陸廉夫 況蕙臣 陳蔭孫 同啓 甲4219

三陽道人名不虛傳
海上命相家夥矣求其研究深沉經驗宏富審慎不苟不肯欺人而照相直論者百不得一今七月至二馬路西大慶里口三陽道人處談相言余九月有偏財彼時疑信參半前月忽有執慈善券沿門求售者余隨購三條詎料初十日開彩果中頭彩先生之慧眼可稱獨一無二敬刊新申二報藉此道謝也 凌耘勤白 甲4324

上海中法實業銀行廣告
本銀行係股份有限公司股本七千五百萬佛郎中華民國政府認購股本三分之一計二千五百萬佛郎○本銀行章程業經中華民國政府於一千九百十三年一月十二號批准立案○總行○法京巴黎○分行○北京上海天津雲南府香港廣州福州西貢海防河內海參崴新加坡英京倫敦法國馬賽利翁盤凡○本銀行專辦各種實業借欵及經理其利息請至本行面議代收中外票據欵項買賣貨幣金銀承辦信滙電滙可達巴黎設法租界黃浦灘一號電話洋經理室中央四七〇九號賬房間中央六三四號 4107
本銀行開辦各項押欵押滙經理各種定期往來儲蓄等存欵不論規銀英洋金鎊佛郎美金均可照辦倫敦紐約及歐美各大埠並辦理銀行一切交易無不格外公道特此通告

上海 東方匯理銀行廣告
本銀行基金四千八百萬佛郎貯金四千九百萬佛郎總行在法京巴黎專做各埠匯兌存項押欵如蒙賜顧請至本行面議可也 甲4111

上海 中法實業銀行 開辦儲蓄存欵廣告
本銀行經收一種特別往來存欵名爲儲蓄存欵儲蓄總數每摺不能過洋五千元或規元三千五百兩正○每戶發給存摺一扣凡有付欵或存欵等項均須交出存摺所有出入由本行簽字爲憑○年息○年息長年兩厘其算法如下除照往來暇二厘計算外自存欵後第二月起按每月結存最小之數再加二厘○兌匯欵項○該行儲蓄銀洋能由本行匯至別處○分行凡持有存摺之人亦可在別處分行支欵惟當預行知照○由北京匯至天津無須補水匯至別處分行則本銀行格外克己當以最合宜之行情結算 甲4105

漢鎮商辦既濟水電公司發息通告
敬啟者本公司自去歲十月發給丁巳年股息及報告清冊迄今已屆一年對期所有戊午年之股息應即賡續給發茲准於舊歷十月十五日起一律照章支付並附發戊午年收支清冊以資核閱凡有本公司股份者屆期乞各股東攜帶股票息摺至本公司支取是荷至於開股東大會一切事件現正籌備容俟定就日期再另登報通告此佈即希公鑒 乙3213

▲商務雜誌▼

民國八年十一月廿五日禮拜二

◉各銀行滙兌行市

英倫電匯七仙令四辨士
倫敦即期七仙令四辨士二五
倫敦四個月七仙令四辨士三五
倫敦四個月期票賣價七先令八辨士二五
倫敦四個月定期七仙令八辨士五
倫敦六個月期匯票七仙令九辨士二五
以上合規銀一兩
紐約電匯一百四十九元五
紐約見票一百五十八元五
法國電匯一千四百三十佛郎
法國四個月期票賣價一千五百四十五佛郎
印度電匯三百三十八羅比五
新嘉坡電匯三百九十一元五
以上合規銀一百兩
香港電匯港銀一百元合規銀六十五兩
南洋新加坡電匯一百元合規銀三十三兩五
英洋七錢六分八
大條銀七十五辨士
大條銀遠期七十三辨士六二五

◉金市

昨日大條銀近期又長一辨士半遠期長一辨士八七五……（以下細字難辨）
現貨標金一百五十兩
沙金烚赤一百五十五兩
足赤條金一百五十四兩

◉錢市

又下午一百五十五兩五錢
赤條上午一百五十三兩至一百五十二兩
美金洋三兩二錢五
洋釐七錢五九八七五
銀拆四錢六

◉內國公債票

元年八厘公債大票七十二元
元年六厘公債湖北大票三十四元五角
湖北小票三十一元五角
南京大票三十四元七角五
南京小票三十四元二角五
北京大票十五元五角
上海老號二十一元二角五
三年六厘公債賣進大票六十元
四年六厘公債入票六十三元七角五
五年六厘公債大票六十一元
七年六厘公債長期三十二元二角五
短期大票八十一元
滬路證券十元零九角
蘇路證券十元零五角
中國銀行股八十二元五角
交通銀行股平三十七兩
浙江興業銀行股一百零六元
通商銀行股除息三十八兩五錢
四明銀行股六十八兩
商務印書館一百五十三元二角三分
漢冶萍頭等三十元零五角
漢冶萍二等二十九元八角五分
漢冶萍普通二十九元五角
通州大生紗廠股一百八十六兩
崇明大生紗廠股一百七十二兩五錢
招商航產股一百七十二兩
寧紹航產股五元零三分

◉棉紗

二十支保花　大包二百二十九兩五錢
又　五福　又　二百二十八兩

◉花衣

◉米麥荳油市

◉布市

◉麩粉

◉火油

▲進口輪船▼

▲出口輪船▼

[illegible]

上海虞永和銀樓加烚上字足赤飾金　兌出二十二元　收進二十一元半

上海義和銀樓加烚上字足赤飾金　兌出洋二十二元　收進洋二十一元半　本樓開設法大馬路大自鳴鐘東首歷有五十餘年信用顯著……

上海大豐永金鋪發兌加烚大足赤飾金　兌出二十二元　收進二十一元　本號開設英大馬路盆湯弄口……

上海東來升金鋪加烚加赤立字飾金每兩洋二十二元　只此一家　並無分出　開設小東門內大街……

上海泰孚源方記銀樓加烚元字足赤飾金　售出念二元正　收進二十一元半　天字紋銀一元六角　本店創始金銀號……乙3107

上海三馬路畫錦里寶裕金鋪古法加烚足赤正字飾金每兩　售出念二元　收進念一元　金爐凡金銀兩項照提煉照烚金銀工廠俱皆完備……十兩原飾金十兩另零五分……

上海銀樓新同行廣告
門售行情上字烚赤　兌出二十二元　收進二十一元半
本同行於民國元年成立經滬海道尹及縣公署英美公廨總商會註冊在案凡我同行牌號售出金飾不論有無烚水一律十足兌換今爲發展營業起見發兌遵古加烚上字足赤條錠葉金中西金銀首飾定價低廉收價從優惠顧諸君之盛意貨價不合儘可還洋茲將同業牌號列表於左
虞永和　周萬成　於震泰　源康德記　於震和樂祥雲　德和仁記　祥和恒記　周萬興　寶興文記　慶華　義和仁記　福和仁記　公啓

上海永豐餘金號發兌加烚眞足赤飾金　售出二十二元　收進二十一元　本號加烚足赤提煉獨一純淨中西新樣首飾料工極其眞實不事鋪張……

上海新衙門斜對過海寧路口慶華銀樓加烚上字足赤飾金每兩　售出二十二元　收進二十一元半　……本樓電話北一千八百號

上海恒孚銀樓古法加烚上字足赤飾金　兌出念二元　收進念一元半　紋銀一元六角　總號在蘇州元妙觀東……

上海小東門新開方九霞新記新銀樓廣告　本樓自開幕以來所出條錠葉金各種飾物……

前門牌香烟

烟枝上之小印○向係藍色○今已改爲金色○幸吸者注意

新訂價目
每包十支售小洋一角
每聽五十支售小洋五角
各處均有出售
駐華英美烟公司總理
有限英國公司
甲1412

林渭川醫生宣告治毒之比較
以市上包治毒門林立其外形雖數而內未清……
○再告○介紹○鳴謝……防冬至一痒生……上海英界二馬路跑馬廳西首安康里永濟堂林渭川謹啓

鏡面散　有移山拔鼎之能力　世襲雲騎尉浙江方鈞叩
濟世鏡面散製煉得宜確有移山拔鼎之能力……

男女之情　愛　介媒
沁香片　揚鬚散……乙2908

第一白濁聖藥　費伯英醫生製　濟生藥房謹啓　乙3821

華陀再世　上海一埠醫家林立……

敬謝黃鴻舫先生針灸名家　英界偷雞橋牛莊路西轉角……乙3414

上海廣昌號假冒注意……本局謹白　乙3167

採辦名山麴煙秘製槍上獨步戒煙　樓品芳……回春藥局謹啓　乙3227

蘇省新開華孳芳粉局　千年商標運　准初八日開張……

紅色補丸　黑獅……

立愈小腸疝氣限三日永遠斷根　舖設上海二馬路西鼎新里內三百九十號京都天寶齋啓

寶山玻璃股份有限公司　本公司專造一切玻璃器具……

上海榮華機器製罐公司廣告

奉農商部註冊並蒙上海縣知事沈給示保護有雙魚商標爲記

德軒氏章製　消痰半夏　咳嗽痰喘第一靈藥

本藥房發行德軒氏章製消痰半夏……

英京德華氏補肺麥液精膠為治療肺部各症之聖藥

救護人類之福星 刻下時届冬寒正肺病咳嗆劇發之候本藥房向該廠訂約運華凡
安臥 或肺體中服此膠後痰吐無臭以及小兒痰多致咳即俗名童子癆等症不論老幼服之
下 頓覺咳嗆自止 若枕安睡且形如糖飴服法簡便即胃口薄弱及幼童不喜服藥者服此藥膠亦無苦口難食之慮詳細服法載明盒內仿單
大藥房及洋廣貨號 外省如欲訂銷經理者 函索另有定章或來面訂可以

無不立見奇効 此麥液精膠系統治肺症 世界各國行世以來全球中肺癆病患者年可減少五千人 遠東各埠藥房特約經理 男女老幼 肺部輕重各疾服之俱可轉危為安 傷風咳嗆氣逆痰喘等症服之快速

遠東特約總經理 上海英界山東路 老仁濟藥房總發行
價目每盒大洋一元二角 打十二元 經理分售處各埠 乙2969

世界上最可怕者為肺疾華人不完衛生患咳嗽初起時每忽略視之以為無關緊要不服藥而傷風病即由此轉為癆病或喘咳不已夜不能安枕最易傳染若不速治生命危險諸君不論初起或老病均宜速服英京德華氏藥廠製神速肺癆老咳麥液精膠 統計自此膠行世以來全球肺癆病院報告十年中患者減少五十萬人永無肺病之聖藥 徐嘯夜不

贊揚 周鳴岐毒門專家

男婦病房極為清雅僱用男婦工人伺候週到

介紹人 楊小川 朱葆三 虞洽卿 顧馨一 沈聯芳 莫子經 楊信之 謝蘅牕 傅筱庵 張樂君 錢貴三 徐菊如 錢達三 李右之 天台山農 同啓

周君鳴岐六代世醫四明巨族也在申二十餘年於內外花柳科尤為擅長出立保單限日全愈過期不愈原洋奉還所需藥品悉遵王道 周君深存濟世之心對於貧苦病症尤能格外體恤 良濟局是便利 所有門診出診 用特登報贊揚 同人等 路天蟾舞台對門專治◎五淋白濁◎楊梅毒瘋◎六百零六淋濁血清各種注射打針割症等及外埠函購為病家指示 在上海二馬路

科法醫 新老白濁

陶植之牙科專家遷移 海寧路一千三百八十號 本宅照常應診 電話北一七二一 乙3149

醫者以須為醫其原病使至斷根為止倘一時止痛不知根毒於內久後復發甚至不適者有之本醫生新淋久淋全愈無期限服藥危險絕症病者要保養不適者 新淋 久淋 余景誠 英大馬路西首七三號 拋球場

京都天德堂

突占一大特色 無論男婦新舊花柳各科危險各病來堂包治立出保單過期不愈包還原洋醫金藥資分文不取
○○○○○○
上海三馬路大舞台對面 不誤公事 代煎湯藥 備有男女養病房間 不忌口
○○○○○○

楊梅結毒 服藥清內 搽藥除根 三日淨 五天好 不保誤
五淋白濁 血淋黃濁撒尿刺痛難忍 當日立止 四天全愈
魚口便毒 橫痃腫硬 當日消 破口流膿五天好
下疳 包頭 吃藥內下毒 上止痛 二日全
痔瘡漏管 不用刀剪 服藥內消 搽藥拔根 七天連根脫落
小腸疝氣 左偏右墜 小肚上痛下走 三日消淨 保好新根 乙3047

杭州 上海 胡慶餘堂雪記廣告

新增參桂鹿茸丸等尤為冬令極補之品辱荷各界獎與營業益覺日盛年來臨於外貨充斥奪我利源是以愈益奮勉不敢稍懈既挽利權亦副惠顧諸君之雅意也開張杭州大井巷分設上海北京路老閘橋西首中堂供奉天醫神庶不致悞

本堂設廠西湖之旁汲取靈秀之水杜煎虎鹿龜驢霞天毛角鹿胃等諸膠虔修丸散膏丹如百補丸人參再造丸大補全鹿丸茸桂聖濟活絡丹並採辦各省道地藥材 乙3303

鑼特蘭 MOTOR CHANDLER CARS 鑼特蘭

因何著名汽車家當談論高級汽車之時常提及鑼特蘭牌汽車鑼特蘭車所以可立於汽車中最高之地位是必有理在也請問著名汽車家及備有鑼特蘭車者再加以敝公司詳細說明則君自知其價值矣

發行所 經理

Max Friedman

法理文

上海汽車公司 總理

東方汽車公司 飛星汽車公司

陳列所在靜安寺路一百廿五號飛星汽車公司

上海開至南京津浦線開至北京火車時刻表

上海開	蘇州開	無錫開	常州開	丹陽開	鎮江開	南京到	浦口開	北京到
上午七點五十五分(特別快車)	上午九點廿一分(特別快車)	上午十點三十一分(特別快車)	上午十一點五十分(特別快車)	上午十二點零五分(特別快車)	上午九點十六分(常客車)	上午十一點十九分(常客車)	下午三點三十分	第三日下午七點五十分
上午九點十分(快車)	上午十一點二十二分(滬寧)	上午十二點二十一分(快車)	上午十一點五十分(常客車)	上午十二點二十五分(特別快車)	上午十二點五十二分(特別快車)	上午十二點三十五分(特別快車)	下午九點二十分	第三日下午四點卅分
上午九點四十分(三四等車)	上午十二點二十分(三四等車)	下午一點四十一分(三四等車)	下午一點十六分(快車)	下午一點十一分(快車)	下午二點五十二分(快車)	下午四點三十五分(快車到)		星期日下午五點
下午十二點四十三分(快等)	下午二點五十五分(快車)	下午三點五十四分(快車)	下午三點二十三分(三四等車)	下午三點十六分(三四等車)	下午五點二十七分(三四等車)	下午七點二十二分(三四等車)		
下午三點二十五分(愚場客車)	下午六點十五分(愚錫客車)	下午七點二十七分(滬錫客車)	下午四點十八分(快車)	下午五點四十一分(快車)	下午六點二十二分(快車)	下午七點五十分(快車到)		
下午五點十五分(愚常客車)	下午七點二十八分(愚常客車)	下午八點二十二分(滬常客車)	下午九點二十五分(滬常客車)		下午五點零六分(夜快車)	上午六點十分(夜快車到)		
夜十一點(夜快車)	上午一點零八分(夜快車)	上午二點十二分(夜快車)	上午三點十二分(夜車)					

北京浦口南京鎮江開至上海火車時刻表

北京開	浦口到	南京開	鎮江開	丹陽開	常州開	無錫開	蘇州開	上海到
上午六點[illegible]	上午十一點十二分	上午七點二十分(快車開)	上午九點十分(快車)	上午九點三十六分(快車)	上午七點三十四分(常滬客車)	上午八點十五分(常滬客車)	上午九點三十五分(常滬客車)	上午十二點十五分(常滬客車)
上午[illegible]	上午十一點十五分	上午八點正(三四等車)	上午十一點三十分(三四等車)	上午十點五十九分(三四等車)	上午十二點十八分(快車)	上午七點一點二十八分(錫滬客車)	上午八點零八分(錫滬客車)	上午十一點十五分(錫滬客車)
	第二日下午一點	上午十一點四十五分(快車開)	下午一點零六分(特別快車)	上午十一點五十九分(快車)	上午十二點二十八分(三四等車)	上午十一點三十六分(快車)	上午十二點二十三分(快車)	下午二點二十五分(快車到)
	下午六點五十五分	上午十一點四十五分(特別快車)	下午四點零六分(尋常客車)	下午二點十二分(快車)	下午三點零八分(快車)	下午四點十九分(三四等車)	下午二點五十三分(三四等車)	下午五點三十分(三四等車)
		下午二點三十五分(尋常客車)	下午六點十六分(夜快車)	下午四點四十一分(特別快車)	下午三點三十九分(特別快車)	下午六點十二分(特別快車)	下午五點零一分(特別快車)	下午七點二十分(特別快車到)
		夜十一點(夜快車)		下午七點零八分(尋常客車)	下午五點零六分(尋常客車)	下午四點二十分(夜快車)	下午五點十二分(夜快車)	下午九點(快車到)
					下午八點零六分(夜快車)		下午七點十二分(夜快車)	上午七點(夜快車到)

化痰止咳丸

金風為陽一起肺體熱盛風寒濕陽一多年服此咳嗽氣喘旋生一咳嗽服此丸之功效補化痰生津平喘 惟此丸順氣補肺...虛勞男女老幼病宜每盒一元 有盒五角 每盒五角六另號外埠函購郵票代價 ◎◎◎◎◎◎◎◎◎◎◎◎◎◎◎◎◎◎◎◎

上海四馬路 丹桂台對門第一濟生藥房 英費伯啓 乙2147

耀華照相館 乙3920

九月初一日起十月三十日為止

大廉價兩月

放大十二寸每張洋二元五角
大十八寸每張洋三元五角
五廿四寸每張洋五元
折三十寸每張洋七元五角
拍四寸相三張洋六角
照六寸相二張洋九角
六八寸相二張洋一元六角
折十二寸相二張洋三元
價

上海英大馬路郵政分局西首

立效 瘋痛 新藥

痛風而痛瘋忽起一處或筋骨肉多受腿寒濕...每瓶一元外埠每瓶七角 痛瘋丸 新藥

溥愛醫藥社 倪壽齡醫學士 上海三馬路後安康里 禮拜堂 乙3127

廣東寶華堂藥房始創 真正珠珀三日全愈白濁丸

此丸乃本堂獨秘奇方合天下白濁各藥論新無如此五淋功效神速無論新久白濁... 丙8540

唯我秘製此一家

筋骨痛瘋丸

痛瘋筋骨痛...每盒二元外埠寄費加一...

天津 蕭振聲 毒門專科 永保子嗣

柳大心藥除上海英租界四馬路口八十一號 治北險危症到濟世誠 丙8635

小便腫爛消腫止痛 下疳散

丙8872

便毒腫爛疳瘡傳染小便黃痛立止一愈江西路口桂珠芳作發生藥房公司程法鳳照相...

廣東寶華堂藥房獨創 立止九種心胃氣痛 一愈斷根

心胃氣痛... 丙8841

美國宣威廉士廠之老嗬嘣牌磁漆

此種磁漆美而且堅又能歷久不變木器以此種磁漆漆之能使器具潔潤如琉璃無論臥室浴室及一切房屋凡需蓋面漆油者舍此不可純白象牙白綠黃棕紅各色皆備

中國總理上海慎昌總行 北京 天津 漢口 哈爾濱 濟南 長沙 廣州 香港 雲南府

請飲新石拿酒

新石拿 新石拿

如蒙惠顧本行備有小瓶酒樣以便諸君嘗試之用

上海倍納經理洋行 新石拿洋行 四川路四十四號

永年人壽保險有限公司通告

本公司承保壽險能照出金鎊保單有志者可乘此金價大跌之好機會速來投保○○請打電話至中二千六百零一號或函致上海廣東路十號敝總公司接洽可也 甲4104

頌揚遺精丸

遺精丸永久不發如之雖甚多服一後來又不遺精...上海四馬路丹桂第一台對面濟生藥房每盒一元...外埠函購... 乙3249

衛生新鮮牛奶

本公司主持衛生研究製造悉心改良...以印度英商立蘭生公司...電話西一百六十六號 丙8396

外 停孕金丹 按

為婦女身弱或嫌生產過多者...每盒一元...本埠向上海北京路...火車站 室飲和 公司獨家 壁 丙8889

拔毒止癢 癩疥瘡藥

此藥專治癩疥小瘡...每盒二角...上海北海路首抛球場東杏林軒廣告啟 乙2002

同泰祥花呢莊

各稀夫大季價現在開路川口洋便... 丙8719

一瓶斷根 靈驗心肝胃氣痛

此散專治心肝胃氣痛...四川路... 乙2181

化痰平喘 化州橘紅寄售

余官遊浙江道出申...百餘家...寄售... 乙2010

望賚保險公司廣告

本公司資本一千五百萬元承保水火險名嘯各埠保險公司無任歡迎中國總公司設在上海新康路三號電話中央七十號 總辦 克魯倫啟 甲4118

國貨鉛筆

中華製鉛筆廠自製各種軟硬鉛筆完全國貨物美價廉乃用者諸君請批發以上各號 永盛公司 8871

上海 百代公司留聲機器部啟

久蒙渴望到申之各種名伶唱片現正開箱發行特此露佈

代傳南北歌聲 百代唱片

四川路九十九號 函索樣本當即郵寄

本埠新聞

◎商學界厲行抵制

▲滬學生急電 民國學生聯合會總會致各地學生聯合會函云敬啟者敝會頃接重慶學生會急電聲稱該處警廳長鄭賢書無理萬分妥將原電錄呈除敝會直接與該廳長法函交涉外應請大衆一致聲援切盼切盼 附錄原電 中華民國學生聯合會總會代轉各地分會鑒重慶警察廳長鄭賢書私挪公欵四千餘元購仇貨八十餘箱假官力當場拍賣敝會千餘人於本月篠日到廳請綏拍賣自午逵旦露立終宵賢書始終强橫敝會同人次日到商會籌善後方法賢書復率警察兵四十餘人蜂擁入場開鎗轟斃同人帶傷數人該廳長函各機關反誣同人奪鎗同擊此種橫蠻行動川東學生何所託命特電奉陳敬懇維持不勝盼切待命之至川東學生聯合會叩敬

▲委員會開會 前日(二十三日)下午四時抵制日貨委員會開會出席者十四人始由臨時委員長葉克仁君主席各代表簽名後主席報告前三次談話會一切情形並求此次選舉正式職員之必要以利進行選舉結果如下委員長葉君克仁副長蕭巽君書記嚴棣君副書記王□輝君委員長葉君將各界及各分會來函付之討論南洋代表提議由本會通函各分會嚴重抵制日貨將懲罰規則於兩星期內逕交本會參考多數通過對於外埠在本埠辦貨之客帮由主席與交際調查兩部商酌進行勸告俾勿再辦日貨輸入內地討論事件頗多不及備載再下次開會定於三十號(禮拜日)下午三時至五時散會

▲商界聯合會 上海商界總聯合會昨發宣言書云日人在福州城內無故擱斃平民傷斃多命似此有意蔑視國權民命不但妨害中日兩國之邦交且直接擾亂東亞之和平即間接擾亂世界之和平本會全體商人公認日人此種行動危及遠東治安萬難忍受公決自即日起斷絕中日國民交際有渝此言天神共殛謹此宣言

◎各界聯合會近聞紀要

▲詢山東問題 全國各界聯合會致濟南省議會電云二十四日本埠新聞報專電載貴會之外交委員會議決關於青島問題先與北京日使直商倘無結果再行移交國際聯盟會解決等語閱之不禁駭然青島爲我之領土德國租借條約已因宣戰而解除則吾國惟有向德國直接收回即使有事實上之障礙亦應訴諸國際聯盟要求公判援照協約國復地之先例自國際間收回德人在山東之一切權利萬無與日使直接交涉之理諸公明知山東問題已由中德移入國際與日本無關也倘謂命於日本何殊承認其佔據權則吾人所痛心疾首之二十一條要約與種種不平等條約行俱因此而加保障廢止無期而吾國喪失於日本之種種權利且無挽回之日矣諸公愛鄉愛國何忍出冒昧之舉倘係傳聞之誤敢請迅速聲明以釋羣疑如果事屬確實殊非吾國之福務希取消原議以保國權茲事體大尤望審慎一言興喪關係匪輕謹貢芻蕘祈速賜復全國各界聯合會叩有

▲致三公使電 上海各界聯合會爲意國輸入軍械及英國飛機借欵事曾經全體職員會議決分電意英美法四國公使致意使一電曾紀前報茲將致英美法各公使電錄下 北京英國公使鑒閱北京政府曾與貴國締結八百萬鎊飛機借欵之約甚爲驚駭前此各貴友邦曾有決議中國時局未解決以前不得輸入借欵及軍械敝國人民深感善意茲貴國竟假以飛機借欵不嘗直接助長中國之內亂間接破壞世界之和平非長計也即乞閣下轉達貴國政府取銷借欵成議用敦貴我兩國人民素有之睦誼上海各界聯合會叩 北京美法兩國公使鑒各貴友邦曾有成約於中國時局未解決以前不輸入借欵及軍械敝國人民深感善意茲聞意國輸入軍械二萬一千七百箱英國假以飛機借欵八百萬鎊供給北京政府殊出吾人意料之外敝會認此舉適以助長敝國之內亂破壞世界之和平除電意英兩公使外即乞閣下轉達貴國政府維持成約用篤交誼上海各界聯合會叩

▲評議部常會 全國各界聯合會昨開評議部第十次常會到者二十二人施洋主席盧任華毛一豐紀錄首由主席報告提議事項(一)杜絕棉花借欵建議案(馬方正君提出)由提議人出席說明理由馬少奎附議並申說反對之方法公決與反對煙酒借欵一致進行(二)討論抵制日貨簡明辦法案(潘惠齋提議)首由潘君說明辦法四條(一)與商幫協會及報關公所分頭接洽(二)派員至沿江各埠杜絕偷運(三)設法檢查假冒商標(四)杜絕日人包買包賣應任華本耀南王潔仁等互加意見討論結果照原案交執行部斟酌辦理(三)討論救國經濟自立金案(丁偉青提議)主席謂此案辦法極不易討論公決交實業股審查(四)請各省從速組織平民商會平民報章平民教育平民工廠(于振寰君提議)公決俟提議人擬出辦法再行討論(五)報載華義銀行有發行紙幣代理國庫殊與中國幣政前途大有妨礙請通電各團體一致反對(施洋提議)主席退席發表意見張敬之主席馬少奎李耀南等互有討論公決通電各團體及農商部遂散會

▲審查委員會 同日各部審查委員會第二次開會審查各縣各界聯合會草案改縣爲地字一案由馬少奎主席李宗鄴君紀錄施洋君提議草案上縣字爲各縣不能直接派代表故用縣字較爲便利潘惠齋謂縣字包括太廣勢必曇各地情形組織各界聯合會改爲各地當經李亞夫陳倬陸濟施洋李宗鄴互有討論結果改各縣爲各地多數表決遂散會

余露清啓事

鄙人今在徐州創設公共署蒞值此籌辦之際諸事繁忙無暇兼顧承各股東推爲臨時總理部外埠稽察之職業已辭退惟鄙人前所經手事宜請向上海該總公司接洽可也謹此佈告 丙8378

招領鑽石

今于九月十四日下午二三時在書錦里拾得中號鑽石一粒係鑲在螺絲金底內該鑽石既可用之爲圈又可用之爲戒子倘有遺失者請將戒子底盤及圈底一併帶來相配取爲要自登新申兩報日起限半月爲止過期不領當即變賣得價若干全數充作善舉 城內九畝地萬竹路七號門牌主人白 丙8845

江灣幼科徐小圃醫生遷移廣告

本醫寓前在武昌路轉角乍浦路多子里第一家一百十八號今已定於陰歷十月初一日遷移北四川路西武昌路德慶堂藥舖西間壁春暉里底五百二十四號照常應診恐未週知特此佈告 號房謹白 乙3114

上海社會燃犀錄

上海開埠七十餘年一切建設改造逸聞趣事奇形怪狀不可枚舉旅斯土者欲知其詳每苦無書考徵本局出版

上海軼事大觀

上海縣來狀況詳載靡遺實不啻一部上海社會之燃犀錄費廿餘人調查考訂之力經三載之久始告成功凡治理上海遊覽上海經商上海居住上海者均不可不讀一編以資考鏡也 ▲全書四十萬言分訂三冊裝入一匣 ▲定價三元 ▲特價一元二角外埠加郵費一角二分

秘術一千種

家庭應用 ▲人生寶鑑 ▲萬事錦囊 ▲治家應世 ▲無上奇書 全書十五萬言◎實足一千種 ▲折售實洋五角六分

楊小樓軼事

楊小樓爲武生界之翹楚出入其生做工唱功亦有與尋常優伶不同者如扮演其入道之真相多爲世所未知本書一一爲揭穿並描寫其人丹斧影廬諸公諸大名士題詞大畫家錢病鶴繪圖並以時稱身段真可稱珠聯璧合愛看小樓戲者不可不一讀是書也 ▲全冊實售小洋三角 燕山小隱合著 乙2176

上海四馬路 泰東圖書局發行

◎租界貼印花稅之反響

上海各路商界聯合會昨爲印花稅事致北京國務院各部總長鑒報載政府近與外交團議定在租界內征收印花稅委託工部局辦理查印花稅爲國家稅之一授權外人無異太阿倒持本會力爭修正租界章程亦爲保全主權起見今政府爲增加區區收入不惜斷送國權本埠全體商民議決萬難承認上海各路商界總聯合會叩

◎裁兵聲中之裁衛隊電

松滬護軍使署近奉參陸處來電以各省軍民長官所部衛隊多至一旅少亦一團總計此項衛隊兵額將近二十萬人現值裁兵之際查核此項軍隊糜費太多擬大加核減除通電各省外特電請即對於此項所部軍隊核實裁減並盼電復云云

◎振興小輪之營業期

振興輪船公司曾於民國六年間央中租得福建小輪一艘專駛杭州城外南星橋至閘口間家堰靈橋富陽塲口窄溪桐廬等處後因租期屆滿退租該公司招集股份在本埠新造小輪一艘取名振興用以補福建小輪之缺其航線仍由杭州至桐廬等處現已工竣呈報海關註冊並呈請交通部發給執照聞該輪將於陽歷下月間開班營業云

◎預備拖回斷錨燈船

二十三號傍晚本埠忽起颶風浦江船隻因事前未曾防備以致走錨斷練者不知凡幾新關巡工司額得志君昨日據某船員報告吳淞外川沙洋面海關所設之燈船一艘被颶風吹斷錨練順風飄流至數丈之遙該燈船並且上旅語云云查該燈船係航道之標識往來商輪須視此船航行一旦移動危險堪虞額君得報後立即預備防派關輪前往川沙洋面設法拖回原泊地拋錨而免商輪誤觸危險云

◎昨日又有大條銀來滬

昨日又有某公司高麗號船進口從外洋逕來大條銀共計一千零零二條惟金條金洋該船未有裝來計匯豐銀行來大條銀二百零八條花旗亦到三百八十六條匯與來一百八十二條麥加利到二百二十六條各銀行已向船中提回入庫矣

◎銀根緊急中之金融消息

近數日中現期金價忽高忽低漲落無定前昨兩天竟每條相差十餘兩之多至昨晨開盤一月份標金尙斗至十點外陡增四五兩蓋因銀行結出之英金價見軟先十二月份可結八先令四辨士嗣祇八先令一辨士故人心頓高也至午時又回去二三兩下午開盤尙穩嗣又加上二兩計一百四十七兩至收盤時又加二兩現爲一百四十九兩與二十三日(星期日)每條較共漲起十一兩三錢現貨始亦自二十三日計一百四十七兩七錢五至次日增至一百五十八兩惟午後回至一百四十四兩昨晨開盤平定繼高起五兩最大價爲一百五十七兩五錢下午稍又回低計一百五十五兩五錢惟較星期日每條尙漲銀八兩光景又大條銀價頻長昨又加一辨士半現爲七先令四辨士惟內盤甚硬聞某銀行發起擬發暫不兌現之紙幣以六個月爲限銀行與各錢莊已會商二次但數額甚鉅計三千萬兩之多故各莊不允尙未定決目下銀根異常急迫昨上午銀拆六錢五分下午增至七錢

◎棉紗行市之討論

字林西報云茲有人投函本報駁前載棉紗廠股票漲價之評論(已譯載本報)其言略如下述評論中所舉事實確乎不錯惟推解有誤恐生誤會投函者之意敢謂漲價之故並不出於操縱乃應乎本埠與世界棉市情形而生如云目下棉紗股票與從前橡皮股票無異或又過之將來何從得錢以消理帳目從前已屬爲難今明年更將困難云云皆不必然之說因所列比較並不準確目下情形與橡皮股票不同一則一九一〇年上海金融空匱至數百兩之巨其銀均匯往新加坡等處購種橡樹之地而上海各紗廠則本在上海決無使金融困竭之事各紗廠無不穩固而發達投資既在上海縱利亦在上海況一九一〇年上海各業無不捲入橡皮投機業之中甚至中下之家亦被其毒每次結帳恒至數十萬兩而此次棉紗股票則公衆不甚經意其經營於中者大都資產殷實之人股票掮客代人買賣於當事人身家亦極注重至謂以五十兩之股票賣至六百八十兩不能視爲正當投資一節當知股票漲價相差如許者並非棉紗一項爲然股票市價乃按公司營業之發達分紅之多寡與將來之希望而定匯豐銀行股票原價一百二十五元今值五百三十元怡和經理之火險公司股票原價一百元今賣四百四十元保家行股票原價五鎊今賣一百八十兩約值六十鎊仁記火險股票原價二十元今賣一百三十八元怡和輪船股票原價五鎊今值二百四十五元原價與賣價各殊不能即視爲賭博惟銀行保險等業之贏利不致如棉紗業之能生大變動耳本埠紗廠由西人管理者六家今試考其資本以及出產額數之贏利厚薄列之爲表其每包棉紗之餘利以六十兩計算已屬甚少之數於十二個月之間未必減少凡棉紗一包須用生棉三擔有半今棉價每擔三十三兩估計成本約一百十五兩半花改爲紗須費二十兩每包除利有一百兩因目下賣價爲二百三十五兩也以上紗價尙照華人買用之紗而言若用進口美棉製成上等紗贏利更巨特出產較少耳目下豫定紗貨已到明年三月甚有至六月者又有一家明年一年之紗均爲包去各紗廠此時尙不願多開定貨因逆料以後紗價尙將再漲可見目下高價並非無據十二個月之間或且更漲上禮拜尙有某紗廠售出棉紗一千六百包每包獲利一百十兩更論紗業現狀與將來前途當知此物刻下求過於供相差甚遠俄國紗業完全停止日本禁止棉紗出口印度紗係供自用而中國棉花於水脚保險等無須特出重價爲用最廣若謂種棉之人抬高棉價紗業將難獲利不知本棉抬價不售勢須運入外棉則價高而獲利以減自屬必然但紗價更可抬高贏利仍可不落況中國種棉農業勢難居奇不售彼等有棉即售否則糊口無術加以工價低廉廠中工作不致如英國之勤受工界風潮而生影響更論紗廠競爭將來有新廠二十家出產加多勢將影響市面然結果未必如報上所言之弊多於利一則新廠牌子不能與著名之老牌相爭且新牌出名歷時必久二則現辦各廠獲利既多可以增加公積豫備金一旦價落仍可無恙至於新廠減價兜售恐亦未必即有其事蓋舊廠既有豫備金可資防禦即可與新廠相抵亦可於營業衰落之時相守而待況公積既多老廠又可乘時購花儲藏待用若紗價不宜亦可守而不賣新廠則難以辦此總而論之棉紗市面並無後患而按之目下情形亦不致有何極大變動使紗業竟至破產也云云 字林西報駁答上兩函所云頗多確實有力其最然所舉數目不免有悞而其論據尤多謬誤且極危險如謂橡皮股票與棉紗股票不同一節夫一九一〇年上海金融流通不如今日枯窘致有危急之勢此第一應知者也況遠期棉紗股票之賣價豈能與銀行保險行之股票現價相比銀行保險行之股票並無遠期可買營業情形又長爲世人所知且無大變動可言亦與紗業不同更不可相提並論原函謂棉價三十三兩紗價二百三十五兩亦屬不確紗廠刻下所用棉花尙係數月前買進之物出售棉紗亦照數月前豫定之價並不照目下市價故就今日棉價紗價而較量贏利之厚薄者誤也且出賣棉紗是一事有人收買是一事從前每有紗廠出售無餘而棧房之中仍堆積孔滿買主並不收取之事日本禁止棉紗出口是否確實尙待徵實路透社並無此項報告至於俄國以前出紗頗彰將來仍必如是中國種棉農家居奇不賣云云別有解釋蓋農家見紗價既高必欲取其棉花自行紡紗於廠家未免吃虧因農人自紡無須種種額外費用也若謂農售棉餬口並無餘養則但問出口商家即可知此說之確否當知今日世界之中守其所出待價而沽未有若中國人者也論及新紗廠其大半將在內地等處設立自在內地收棉而照滬價出售棉紗一賣一收無須銀錢往還但約定收棉若干付紗若干可矣此種競爭自極可畏也然最大爭點尙不在此倘目下出售之紗如係現金賭賣以百分十二爲率固屬大佳乃今購買期貨多以百分之七爲率而一轉手間利息乃有六七成或至八成則不謂之曰賭博將謂之爲何物因其無錢可出全是投機故也又謂實買棉紗股票者皆資財殷實之人殊不知殷實之人亦肯從事於上項經營否也

◎客商勿運劣貨赴杭

滬杭甬鐵路公會會長孫少卿君等前以某貨時有裝由火車運輸赴杭之事迭經勸告同業轉運各公司知照各商客勿再採購某貨在案茲因得悉杭省學生聯合會每日調派學生四十名分駐艮山城站南星閘口四處檢查某貨甚爲嚴厲設或查獲某貨者拒絕卸車逼令原車退滬如此辦法倘屬體恤客商並不深究議罰然而貨物退滬則路局之往返運費必當着由承運貨物之轉運公司結算照繳斯該公司自當亦向託裝之貨主索償此種損失乃係自取其咎現爲各客商深恐未明杭埠學生檢查之嚴厲情形或再發生滬混運送情事故於昨日由會通致各轉運公司迅即知照各客帮勿蹈前轍云

◎商界要求市民權進行

居住租界華商要求修改租界章程及市民權數誌前報所有蓋章手續各路及公團其已辦理完畢者爲北福建路崇明路愛而近路克能海路界路四川路天潼路天津路福德路北京路西華德路廣西路漢口路九江路南京路雲南路河南路勞合路漢璧禮路西藏路山東路白克路海寧路台灣路新閘路寧波路五馬路江西路文監師路貴州路福建路山東路唐家弄乍浦路嘉興路密勒路七浦路梧州路湖北同鄉會粉麵公所皮商公會西煙公所滬杭甬轉運公司會華商火險公會陝西同鄉會鐵業公會銀業公會紗廠聯合會 又呢絨公會洋布公會昨開臨時緊急會議於一日內由各洋布號分任一律蓋齊以上各路及各團體蓋印簿均已交齊現決定擬於本星期內正式送出尙有福州浙江吳淞三路尙未繳來此外尙有愛多亞路自外灘至極西上已由泳源水電工藝所極懇切百老匯路自外白渡橋至提籃橋已由山東升號愈東照大有恒號周子慶協興號董伯坤何錦豐號經辦記號周福興號張公利號樓復大號大新街即湖北路已由中和號鄒夢梅沈景福言錦銓江西路已由信平公司王天球裕齡公司竺梅先等分別擔任不日即可蔵事云

◎縣商會定期選舉副會長

上海縣商會副會長蘇筠尙於陰歷十月初二日病故後所遺該會副會長一席現經該會定於二十六號(今日)下午三時開董事會以憑集會公議推舉手續昨已公函各會董請於屆時蒞會共同會議

◎工部局取締汽車辦法

公共工部局刑事總稽查處查得邇來租界內行駛之汽車時有發禍撞倒行人之事致礙斃者日有所聞若不嚴行取締不足以衛行人而重民命是以稟准代理總巡張生君商同刑事科牛門律師訂定取締汽車公司及汽車夫開車辦法三條(一)凡客至汽車公司雇乘汽車必須將坐客姓名住址登載簿上俾使捕房隨時稽查(二)汽車夫須有經驗遇來歷不明之乘客須投就近捕房報告(三)汽車夫開駛汽車在熱鬧之區不能行駛過速須聽站崗巡捕指揮如有故違定即傳究昨已派探知照各汽車行經理遵照矣

◎取消特別巡捕期續誌

文匯報云英租界特別巡捕自禮拜三晚間起撤消禮拜四下午六時三刻由工部局人員閱後退伍云

◎我國準備參與法博覽會

文匯報云明年三月法國利昂市開博覽會中政府已定派遣代表發送陳列品參與其事

◎請改訂海軍服裝

▲以與某國相混故 海參崴海軍代將林建章以我國海軍艦員服裝與某國海軍式樣相同如遇會宴等事動多誤會若不從事改製不足以示區別而免混淆故特呈請海軍總司令公署請爲轉呈海軍部從速改製或將冬季製服袖口金線改易式樣以資區別等情代理總司令參謀長何品璋據呈後當即召集本埠滬港各艦艦長艦員暨本署各課職員在公務廳會議之下當即據情呈請海軍部規定式樣訓示遵行云

專門治咳醫生唐拾義老夫子

寓上海三馬路石路口上午門診下午出診逾時不候 附告 前廣東紅十字會醫生陳家瑞佈告 張唐老夫子發售久咳丸哮喘丸每瓶內有驗真券一交回上海三馬路總發行所可換閱書並可藉查各處經理有無假冒如丸內無券即是僞品請勿受欺 乙3107

止咳仙露靈汁

本藥房自泰西德威氏藥廠運到新發明止咳仙露靈汁經各國著名醫博士研究純良偉功之聖藥凡人身患咳嗽肺炎肺寒肝火痰塞係內部所致現精製仙露靈汁專治清肺平肝降火化痰散濕熱等痰服後健身固體功效甚偉賜顧者請注意大有益於衛生世界上之良藥焉此佈 代售處四馬路老德記大藥房 乙3091

真正立退面麻藥水 宣言

真者有樣子贈送試驗不取分文◎假者不敢分送樣子
真者儘可前來面試使麻點立退◎假者不敢與人面試
真者有包醫一門逾退讓後收費◎假者不敢與人包醫
真者有刊定章程不靈可以退款◎假者不敢出此一語
真者之保證書有詳細地點可查◎假者之證書不確實
真者之藥水中瓶五元小瓶三元◎假者以僞藥故謐售
外埠函購另加寄費一成郵票通用同件快速保險寄奉
上海卡德路山海關路口善昌里造福藥房

細毛皮衣七折賤售

細毛貴在身骨輕柔皮板堅固本莊不敢自詡經售各貨凡惠顧者早已印入腦筋來爲脫貨起見將所存細毛皮衣高等西狐灘狗汗尖窩刀灰背灰鼠拆科甚多一例削碼減售其餘花色應有盡有 各界欲購物優價廉盍與乎來 上洋三馬路石路萃豐綢緞衣莊謹啟 電話中央一九六八 乙1786

◎中英間電報遲滯

字林西報云據大東電報公司宣稱中英二國間電報交通目下快電須遲四日至六日慢電八日且恐尙須加長

◎美飛行家之壯舉

字林西報云美國飛機製造家與飛行專家擬於明年作飛行全球之壯舉刻正豫備一切惟本埠尙未接此事詳情聞日本方面已派有專人前往調查大約一二禮拜內即可事畢到滬飛行之時須環世界一周爲期以一年爲限似覺過長但各處氣候不同且飛行所經之路又非向所素習故不能以迂緩目之惟飛渡太平洋兩岸爲事諸多困難其餘行程則較易爲力今意國飛行家方有從羅馬飛越而至日本之豫備此事一經成功則飛行環球之難事可謂已操一半勝算所不可知者獨一太平洋耳明年飛行之時澳斯大利與南斐兩處未知是否在內假以期日則飛行一舉之彼中是否可行尙當備悉也

◎律師公會之開會期

上海律師公會於昨通函各律師略謂本會因本屆定期恐仍不足法定人數特於本月九日先行召集評議會籌議救濟方法旋由評議部決定大會開會時以各會員親到爲原則各會員中萬一有事不能親到者得委託本會會員代表(須有正式具名蓋章之函件)到會惟一會員至多代表二人等因茲定於十一月三十日即陰歷十月初九日(星期日)下午一時假江蘇省教育會會場特開定期總會屆時務希貴會員查照親自到會無任盼切

◎招認輪盤大賭場屋主

閘北輪盤賭場自經盧浙督令飭軍警破獲後雖獲華傭二人迄今並無洋人出面承認閣當道現擬通告招認如果無人出首照欲予該屋嚴重處置云

◎高壽里昨晚劫案

昨晚七時許美界愛爾近路高壽里二百九十九號門牌居人徐振嘉家突被盜匪五六人一擁入內抽出手鎗利刃嚇禁聲張將男女各人驅諸一隅以兩匪把守前後門餘匪登樓入室翻箱倒篋將值價洋三百餘元之金銀飾物綢衣搜刮一空呼嘯而逸迨該管匯山捕房聞警立飭中西探捕馳往兜拿匪已攜贓逸去該探等遂向事主詳詢各匪面貌形式口音向稟捕頭轉稟張代總巡通飭各捕房中西探捕人等一體留心偵緝矣

◎魯家浜前晚出劫案

浦東仇家木橋附近魯家浜地方鄉民張姓家於前晚夜半時突來盜匪七八人撞門入室各出利刃嚇禁聲張將闔家男女用繩綑縛任意翻箱倒篋搜劫銀洋衣飾約計百餘金之譜攜贓呼嘯而去翌日由事主報告三區二分駐所王警佐委派鄒巡官馳往查勘飭警踩拿盜匪務獲解究

◎汽車下又有新鬼

英商祥泰木行西人於前日下午五句餘鐘乘坐一千五百四十七號執照汽車由汽車夫王阿郎駕駛至楊樹浦南海路司機不慎突將向業漆匠之甬人林阿東撞倒碾傷要害頓時殞命經一千三百六十八號華捕將該汽車夫帶入捕房稟明捕頭飭探往查屬實將屍舁入斐倫路驗屍所昨晨報請公廨正會審官關炯之君會同美丁副領事於上午十一時許蒞所檢驗得死者委係被撞身死從壙明屍格升座公案命將王阿郎帶案詰問肇禍情形一過即在驗屍單上判諭曰驗得已死林阿東委係被汽車碰倒身死即着屍親陳項氏具結領屍棺殮汽車夫王阿郎開車不慎致釀人命應押候捕房正式起訴候究

◎汽車撞傷行人

寧波人潘保生昨日清晨行經雲南路被某號汽車撞仆倒於地經老閘捕房一千七百八十號華捕瞥見前來抄錄汽車號數另雇車送濟投醫院醫治一面呈報捕頭候示

◎汽車夫違章之判罰

湖北路一百五十三號門牌飛隆汽車公司汽車夫程阿根因載坐客不允姓名籍又唐根生王小寶亦在南京路開駛汽車不聽巡捕指揮又宋阿順將七百六十十三號汽車停在南京路旁半小時之久被十五號西探目(依克)華探黃潤甫及二百五十四號二百八十六號一百五十二號等印捕查見以其均屬違章抄錄號碼歸稟捕頭請廨出單昨晨將程唐王宋四被告分別傳至公堂即據西探目依克投案稟明第一被告程阿根載客不登姓名籍請爲訊究並據工部局刑事檢查科代表牛門律師上堂譯稱第四被告宋阿順將汽車停於南京路熱鬧之區有三十五分鐘之久實屬違犯工部局所頒汽車停車章程應請訊究詰之程阿根供稱失登姓名係屬司賬員得供商之美丁副領事以程阿根唐根生王小寶均違章屬實判各罰洋三元宋阿順罰兩元一併充公以儆

◎滬濱冠蓋錄

浙江實業廳長雲韶日前因公來滬業已事畢旋於二十四日晨由滬乘滬杭甬早班快車回杭 甌海常關瑞安委員吳德祥前日由寧波乘輪來滬於二十五日晨抵埠換乘滬寧早班特別快車赴寧公幹 和會軍事委員陸軍少將梁上棟昨由滬乘早班特別快車赴寧 安徽督軍兼巡閱使副官趙聲金昨由寧乘夜快車來滬公幹於二十五日晨七時到申 浙江財政廳總務科員趙英鎮日前赴寧公幹畢於二十四日由寧乘夜快車來滬次日晨七時到申 法國軍官兩員昨晨由滬率領兵士五十餘名行李箱數十件同乘早班特別通車北上赴津駐防

◎正利銀行將開幕

正利銀行開設在小東門大街方浜路興工建築預備開幕已誌前報茲悉該銀行已定於本月初六日即陽歷十一月二十七日正式開幕

◎革警逗留之被拘

淞滬警察一區一分所巡警張守貴前因在外滋事奉徐警廳長查明斥革判候遞解回籍當因該犯具詞要求自願回里請勿遞解等因奉諭准之飭令速回故鄉不准逗留在案不料該犯奉諭後並不回籍仍着制服日在南市一帶招搖過市詐欺取財茲爲一區一分所王警佐查悉於昨派警將張革警拿獲押回該所訊供一過於下午備文移解警廳核辦奉檢察官提案研訊該犯俯首求恩 另函云日前西門外明月樓茶肆有人在彼搖會時被流

保與革警混入以口角爲由搶取桌上會洋六十餘元經事主報告崗警當場追獲四人當即解入該管警署轉解警廳司法科昨由劉科長預審時由薛殿英供係靜海人前當保安隊士已經因事被革單培義高洪安均供天津人前在游巡第二隊當過隊士等語詰其搶洋一事均不承認問官以雖無搶刼之確證而其逗遛滬地久不回籍已屬抗違且於是案跡涉嫌疑着即發交該署鎖示犯事地方招告三天期滿後解回本廳拘留擬辦

●借貸與告密之關係

淞滬警察廳長徐輔洲現因冬防開始實行查察保衛地方商民並嚴查已革軍警不准逗遛境內預防生事起見旋據鄭遜匿名信一件內云孟文清即孟昭明前充一區警署巡長因於民國五年勾通該署已撤巡官李陶亭舞弊爲廳查悉後即一併斥退遞回原籍乃孟因家中艱苦復又來滬謀事懇諸一區巡長李葆珍又得保充二區二分駐所巡警迄已二年刻已升級巡邏孟亦被革警察之一竟得化名復充朦蔽長官等語徐廳長立派督察長張際平赴區實地調查據情照復後昨特令知該所警佐將孟文清即孟昭明帶廳發交司法科訊究當由劉科長預審得孟供認前已因事被革復充二區二分駐巡警不諱並云此次之告密函件實係本所內寫字師爺與素日不洽之八棚巡長因無端借貸洋銀未允遂被挾恨希圖暗中施害有此密函於該二人實有可疑等語奉判留候詳請徐廳長照章仍行遞解回籍以昭炯戒並以警所內發生借洋挾嫌投函告密此種刁風萬不可開遂面陳徐廳長令飭該管長官秉公查明具復來廳以憑核示

●城內警察將遊行

昨日淞滬警察廳長徐輔洲用電話通知第一第二兩總署大旨謂本廳現定二十七號上午十一時舉行長警及隊士遊行城廂內外各街衢仰即通傳所屬各分駐所屆時宜每處選派警察二十五名務各身穿棉襖褲外罩新單制服一律荷鎗由巡官督帶其巡官亦宜腰束皮帶佩以手鎗腿繞絆布着於十時齊集來廳以便會同本廳保安隊及遊巡一隊遊巡二隊各隊士出發遊行等因各該署長已遵照通傳各分駐所署員照辦矣

●請減交保之未同意

劉叔裴延請律師在公共公廨控吳德先違背轉租同康轉運公司合同請追租金及佣金並酬金墊款各項等情一案由廨將與傳案訊押各情已誌本報昨晨奉俞襄讞與英領卓君升座第四民庭續訊被告吳德先之律師請求准予減輕交保出外候示原告之律師不予同意堂上判被告仍押候改期訊核

●商標爭執案仍須繳簿據

美商旁氏藥膏公司在公共公廨控河南路東棋盤街二十八號門牌元利昌及萬豐昌宏大等洋雜貨號冒用原告白玉霜商標將次貨混售漁利等情一案由廨訊明於九月二十三號判決着被告將營業之帳簿繳呈公堂查明損失若干再核各情已誌本報昨晨十句鐘經關讞員會同美丁副領事升座第一公堂復訊被告元利昌延律師上堂譯稱被告本無律師代表不明貴公堂章程今特延敝律師爲代表查原告所控被告冒牌白玉霜實則被告代人經售一切貨物均向日商大澤洋行批來且該貨市上頗多現被告已提出各種證據要求准予復訊云云原告律師開語反對聲請堂上仍照九月二十三號宣佈之堂諭執行云云中西官得供會商之下遂判限被告於七天遵照前判將進出貨物之各項帳簿繳呈公堂聽候核奪如再遷延定予押究此判

●高佩香押滿之發落

盜匪江北人高佩香周德標顏芝順王桂連張長貴等因持械刦搶法租界西蒲柳路鄉民俞新桃俞鳳廷等值價洋三百餘元之金珠衣飾現洋攜贓逃逸案發被戈登路捕房華探目陳永康緝獲解由公共公堂訊實判決各押西牢五年期滿一併遞解回籍各情曾誌報端茲悉周德標顏芝順王桂連張長貴四犯已先後瘐斃於獄均由捕房飭保報堂棺殮掩埋惟高佩香於前日期滿昨晨派捕將高押解至廨請爲發落經關讞員商之美領丁君判高佩香一犯函送上海縣知事署代遞回籍

●趙德益係自縊身死

住居楊樹浦公餘里七百三十八號門牌向在老公茂紗廠爲小工之揚州人趙德益(即曹德玉)於廿三號夜半身死迫其妻趙瞿氏(即徐七妹)得悉解救業已不及因即奔告裏虹口街七百十五號門牌死者之胞兄德連往視後以其弟身死不明報由捕房派探將尸事入裏倫路驗屍所稟請公廨陸襄讞會同美領約君於昨晨九時蒞所檢驗得死者委係自縊身死遂塡明尸格升座公位命將見證陳玉孫老和及尸屬人等帶案訊據尸妻趙瞿氏供明當時施救不及狀況尸兄趙德連堅稱弟婦素有不端今夏與人犯奸曾經死者捉獲顧係因奸謀命要求伸雪中西官復向陳孫兩見證略詰數語即判驗得死者趙德益委係自縊身死並無別情着尸屬具結領屍棺殮

●河中發現受傷男屍

西門斜橋南碧興人廟附近小河中昨晨發現一無名男屍當經行人瞥見知照二十五保十五圖地保李睦森往看屍實該屍年約三十左右身著外國大衣內襯藍布短衫下着外國褲子頭面等處有刀傷痕跡二處四周調查並無親屬出認乃投報地方檢察廳請派員相驗午後委派夏檢察官沈檢驗員等前往驗得該屍委係被人用刀砍斃決無家屬判由堂收殮發封厝塲候示召家屬認領並候函請警廳偵緝兇犯究辦

●被控騙銅案之展期

公共租界江西路五十一號門牌日商某洋行經理日人遠藤保雄延律師在公共公廨刑事科控寧波人姜忠魁與華界民國路二百五十三號門牌鼎泰銅店內之張延賓以延忠記字號名義兩次將四明銀行無款存儲之空支單二紙計銀一萬四千一百兩騙去紫銅五百擔等情一案業由公廨出票發交總巡捕房派探尤阿根將姜逮案訊判交五千元人洋並保候訊各情曾誌前報昨午後兩點半鐘奉公廨陸襄讞會同日副領事林出君升坐第一公堂而張延賓並不投案惟延律師到堂預備辯護當據原告日人上堂供訴一切情形惟所供均屬日語是以被告律師不明所供之語起而反對要求改期再訊原告律師亦表同情遂奉堂上判令姜仍交原保展期一禮拜再訊

●賠償名譽案未訊結

甬人王九章延代表律師在公共公廨控南京路順茂蛋行主林連生將伊箱內所儲之現洋五百四十九元又存據洋七百二十元私自取去反被勒寫伏辯請追名譽損失等情一案訊供未結各情曾紀前報昨午後奉俞襄讞會同英包副領事升坐第四民庭續訊先由原告見證劉阿華上堂供稱前年九月間王來向我說被告說伊舞弊帳洋十元我當時邀同被告至法租界同和客棧商懇不必報捕至書寫伏辯非我之意等語遂由原被律師向劉盤詰一過奉中西官判令改期續訊

●吳欽德案辯論終結

祥泰機器廠主吳欽德前因涉行賄嫌疑致奉逮捕拘押茲聞此案業經上海地方廳刑庭公開審判宣布辯論終結聽候宣判云

●水警調派師船護稅卡

水警第一區沈區長近以內河各港時有梟匪出沒所有稅務所設立之航路稅卡因有銀洋存儲關係國課甚爲重要是以分令所屬各隊長凡境內設有稅卡之處着派師船二艘駛往保護以昭慎重昨由各隊遵即飭船前往護卡矣

●棧房宿妓之被封

泥水匠王和尙昨投法公堂控稱民人於日前晚上行經法租界北褚家橋地方新德興客棧門前當由該棧夥鍾和尙及妓女拖我至棧內狎宿不料甫至棧內忽來流氓數人僞稱民人誘拐伊等妻子不問情由將民人扭住兇毆旋將身上衣服洋銀等物搶取而逸故此報告捕房求請訊究詰之鍾供是晚實由王自己領妓前來棧內借宿後即有流氓到來拆梢實非民人等串通現該流氓等逃逸何處不得而知棧主婦李陳氏供詞相同中西官判陳氏罰洋二十元充公再賠償原告損失洋十元客棧着即閉歇不准再開

●拆梢被控之研訊

法新租界金神父路地方李瑞章日前報告捕房謂日人松本鐵太郎強行拆梢等情捕房當飭探唐雲卿前往將該日人等一併帶入捕房昨解法公堂請究先據原告李瑞章投稱日前商人有煤屑若干擬銷售於某絲廠因貨價不合故此退回暫存某棧內詎於前日該日人帶同謝根榮等四人到來向商人言稱此項貨物係屬私貨須借洋五百元至少二百五十元方能了事否則定當報告等語故由商人以籌款爲由出外報告捕房由探將謝等拘案求請訊究中西官判謝等還押聽候改期復訊再核

●又送回四百華工

法國郵船於前日下午五點時抵埠載有由法回國華工四百餘名當由法總巡施君立派探目黃金榮沈德福帶同包探前往碼頭照料導引至大自鳴鐘捕房妥爲安插優給飲食聽候分別資遣回籍

●藏匿逃婦之預審

西鄉北橋鎭農民顧阿大之妻顧王氏背夫席捲逃逸經顧各處偵查得悉爲陳木生勾引出外姦宿匿前日將陳拘獲並在其家抄獲伊妻所戴之銀戒一只爲證物遂扭控地方警局第二分所轉送事務所奉王敵常警佐傳問官以案關刑事於昨午飭將雙方解送地方廳訊究午後由檢察官提案預審一過判顧斥退陳收押着將該氏趕緊交案方可核辦證物銀戒存案候示

●上海縣公署批示

公民楊嘉棟等爲主持乏人請給飭遴選由呈悉已令行引翔鄉經董遴選戒備主持廟務矣仰即知照此批　本任直隸邢台縣知事張蒼紳爲前買胡姓田地請飭冊書過入張敦厚堂戶承糧由函悉候令行二十二保十五圖冊書查明過戶仰即知照至此案新舊名契雖經呈驗仍應將原有田單所載戶名畝分呈明備查並即遵照此批　農民夏建雲爲猪媳不放誘習女巫邪術開堂惑衆請拘集解訊由所呈各節應候令行警察所併案訊明呈復核辦此批

●昨日公共公廨訊案一覽表

時	公堂	讞員	領事	案由	堂諭／時刻
早堂		俞讞員	英卓副領事	劉叔裴控吳德先案	堂諭改期七天再核
				顧慶山控許春山欠借洋案	堂諭註銷原告交二十五兩舖保
				朱張氏控王桂全不還方單案	堂諭改期再訊
上午		陸讞員	英包副領事	合赴驗屍所驗屍	九點半鐘
晚堂		俞讞員	英包副領事	王九章控林連生私取現洋案	堂諭改期續訊
上午	第一公堂	關讞員	美丁副領事	旁氏藥膏公司控振興號及源與隆號案	十點
				捕房解案	九點半鐘
	第二公堂	李讞員	美約副領事	捕房解案	九點半鐘
下午	第一公堂	陸讞員	林出副領事	老捕房解張忠紹案	兩點半鐘

▲誌謝　承卋業公所贈國民快覽二冊又正利銀行訂二十七日開幕承贈紀念冊五冊又大世界贈十一月份遊覽券二十紙併此誌謝

新評三

◉漕運局果應設乎　(森)

自新穀登場。糧食來源漸旺。滬地米價稍平。然亦不過視暴漲時較勝一籌耳。比諸以前通常米價。尙未能回復原狀也。而其他物價之因米而漲者。且一漲不復跌。故小民生計之艱。依然如故。是今日之米價雖較賤。而未得謂之賤也。況據該業中人言。近日米價稍賤。因由來源較旺。亦因新米易壞。不利出口。去路既少。存貨充裕之故。是今日米價之較賤。乃暫時之事。而未可恃也。特粒食維艱之小民。得於此時稍減絲毫困苦焉耳。然而不顧民食之吳炳湘。又以採運漕米請矣。姑勿論其事之實行也。但使辦漕之風聲一播。則牟利之商人。又將競相屯積。而旦夕之間。米價必又騰貴。即漲至八元以外。果能隨時截止。而人民已不勝其苦矣。況此端一開。其中黑幕。尤將有不可究詰者。吳炳湘以京師米缺。民食維艱爲詞。而京師人民。初不聞有庚癸之呼。其又何歟。然則爲根本之解決。當先問漕運局之應設與否。如不應設者。則吾國民當先力請於政府。以撤除此局爲急。而總辦與省長磋商之條陳。皆可不成問題。若北方果須乞糴者。吾南方同胞。亦何至坐視不救耶。

公布欄　第二千零八十四號

江蘇高等審判廳

●裁判案件公告

▲民一庭一件沈陳氏等與沈思棟等爲田產糾葛控訴一案(判決主文)原判撤銷本案係爭田畝應認爲控訴人所有每年租息除[illegible]支沈太常祠春秋祭費外均應歸控訴人享受被控訴人不得無故妄爭訟費歸被控訴人負擔▲一件戴寧廷與陳金桂等爲債務涉訟上告一案(判決主文)本件上告駁回本審訟費歸上告人負擔▲一件潘學宣與朱煥章因田價涉訟控訴一案(判決主文)本件控訴駁回控訴審訟費歸控訴人負擔　十一月二十四日

上海地方審判廳

●布告

江蘇上海地方審判廳布告第二一號爲布告事照得本廳承發吏方油因病身故遺缺應以前考之備取第六名唐世英補充仰該備取承發吏唐世英迅即邀同確實舖保塡具志願保證各書並隨帶保證金來廳聽候派充職務毋得觀望自誤特此布告　中華民國八年十一月二十四日

為布告得標事照得張錫卿狀請執行成文基飾物一案前經本廳將成文基所有業廷鳳戶名則田查封鑑價並布告召買在案茲於十一月二十一日當庭開標查唐晉泉所投之標價計洋一百九十五元正超過原定最低價額計五元應認定該唐晉泉爲得標人除通知該得標人將標價於三日內繳廳聽候核辦外仰居民人等一體知悉特此布告

●公示送達　(全文在本廳揭示場公布)

▲民一庭一件王明利與韓全茂票欵糾葛一案(主文)韓全茂應於判決確定日償還王明利經理之協記板箱店根欵洋一百四十元繳案給領訴訟費用歸韓全茂負擔

●公示召買

爲布告召買事照得徐應平訴李竹如等抵欵涉訟一案業經本廳派員將李竹如等所有之意字圩一百五十七號李毓德戶田一分五厘正上有坐北朝南樓房兩幢查封並遴派鑑定人鑑價在案茲定於十一月廿五日在本廳設匭投標十二月十日開標凡居民人等欲買是項產業者仰即如期開具姓名年齡籍貫職業住址價額來廳投標屆期依法開標以所投標價最高者爲得標人得標人應於即日繳納標價五分之一之定錢餘款限交產時一次繳足當由本廳給予產業執證逾限不繳即以投標人中價額次高者遞補仍照前開程序辦理仰居民人等一體知悉特此布告　計開(一)目的物李毓德戶田一分五厘正上有坐北朝南第七十號門牌樓房兩幢　(二)目的物所在坍上邑二十五保一區八圖意字圩一百五十七號(三)最低價額基地一分五厘計洋七百九十元正(四)領看人原告徐應平承發吏朱光漢(五)標賣號數第十二號

爲布告召買事照得沈秀岩訴陳氏所有平房兩間下連基地[illegible]鑑定人鑑價在案茲定於十一月二十五日在本廳設匭投標十二月十日開標凡居民人等欲買是項產業者仰即如期開具姓名年齡籍貫職業住址價額來廳投標屆期依法開標以所投標價最高者爲得標人得標人應於即日繳納標價五分之一之定錢餘款限交產時一次繳足當由本廳給予產業執證逾限不繳即以投標人中價額次高者遞補仍照前開程序辦理仰居民人等一體知悉特此布告　計開(一)目的物所在地浦東陸家渡(二)目的物房屋間連同基地(三)[illegible]四元八角(四)領看人原告沈秀岩承發吏呂兆熊(五)標賣號數第十號

●民庭判決

▲民一庭一件判決李東林訴汪民傑因貨欵涉訟一案(主文)汪民傑應償還恒泰茶葉號洋二百二十元繳由李東林具領本案訴訟費用歸被告人汪民傑負擔▲一件判決金九福與孔慶定因[illegible](主文)本件控訴駁回本審訟費歸控訴人負擔▲民二庭一件決定劉枝祥與韓嘉深因借欵糾葛[illegible](主文)本件聲請照准應俟定期審理▲一件決定[illegible]實地糾葛聲明窒礙一案(主文)本件聲請照准[illegible]▲一件判決陳錦華等與饒蓮生因債欵糾葛涉訟一案(主文)陳錦華應還欠本利九八規元五百六十五兩及夏叔良七十兩饒蓮生照按股償還十分之一並負擔其餘之請求駁回訟費歸饒蓮生負擔▲一件判決夏幼谷因債欵糾葛涉訟一案(主文)夏幼谷應償還杜萬祥本洋[illegible]利洋九百七十五元本年陰歷十月初一日以後利息仍照約定月息一分五厘算至執行之日爲止訟費歸夏幼谷負擔▲一件判決葉曾氏與林增裕因田契涉訟控訴一案(主文)本件控訴[illegible]▲一件決定[illegible]與林增裕[illegible]得阻止訟費歸林增裕負擔▲一件決定文超與文[illegible]之聲明照准　以上十一月二十四日

▲民一庭一件判決黃敏生與李薦田因擔保債務糾葛一案(主文)民國八年十一月三日之即時判決廢棄之原告人之請求及被告人之反訴均予駁回本案訟費兩造各自負擔▲一件[illegible]冠三因房屋糾葛聲明控訴一案(主文)本件控訴[illegible]定擬請再審人王月亭等與王松生等地糾葛一案(主文)本件聲請照准▲一件判決平忠慶訴張文才因借欵糾葛一案(主文)本廳本年九月二十九日之即時判決廢棄之原告人平忠慶之訴駁回再審訟費歸平忠慶負擔▲一件判決盛恂如訴陸秀貞[illegible]本案訴訟費用歸被告人周繼忠負擔▲民二庭一件判決夏潤生與麥友耕因借欵糾葛涉訟一案(主文)麥友耕應償還夏潤生洋四百二十元其遲延利息自本年三月起按照月息八厘算至執行之日爲止訴訟費用歸麥友耕負擔▲一件判決唐道輝與吳秀平等因借欵糾葛涉訟一案(主文)吳秀平應償還唐道輝洋三十七元如吳秀平無力償還應由吳秀瑞代償訟費歸吳秀平負擔▲一件判決吳秀瑞與吳秀平資全因房屋糾葛控訴一案(主文)原判撤銷被控訴人在第一審之請求駁回[illegible]▲一件判決徐信昌與徐慶文因[illegible]准予註銷本審訟費[illegible]

◉批示

▲一件李鑑顧狀領欵洋由准領此批▲一件劉雲峯狀領訟費洋由准領此批▲一件吳進之狀領羅信各件由准領此批▲一件李步蟾狀[illegible]▲一件[illegible]狀請交保出外料理由狀悉准交保出外料理此批▲一件俊全元狀請銷案[illegible]▲一件王安明狀請交[illegible]此批[illegible]　以上十一月二十五日

上海地方檢察廳

◉批

▲李陸氏狀批(一九七四)狀悉李云通業經自監即保候審[illegible]▲孫長根狀批(一九七五)狀悉此批▲杜伯英狀批(一九七六)狀悉前已[illegible]▲張仲平狀批(一九七七)狀悉[illegible]此批▲朱福壽狀批(一九七八)狀悉[illegible]▲黃聯氏狀批(一九七九)狀悉仰候林弟到核再行訊核毋庸饒瀆此批　以上十一月二十四日

▲瀝祝之狀批(一九八一)狀悉陳錫昆致人輕微傷害之所爲業經本廳提起公訴由同級審廳判處拘役三十日在案所請保釋之處礙難照准此批▲黃阿土狀批(一九八二)狀悉候傳核奪此批▲陸海生狀批(一九八三)狀悉已於陸徐氏狀內批示矣此批▲韓呂氏狀批(一九八四)狀悉此批▲朱陶氏狀批(一九八五)狀悉案經起訴毋庸饒瀆此批　以上十一月二十五日

中孚股票公司廣告

評準市價　誠信無欺

專營買賣蘇浙滬川粵漢鄂境鐵路股票證券湖北官錢局存摺十兩票像洽萍既濟水電及各大公司工廠輪船銀行股票公債儲蓄等票承蒙格外克己此佈　上海設英大馬路石路口餘與里電話四九七五漢口總號中國公司在永昇平世緣里電話一二四六函詢市價當日答覆　乙2971

工部局佈告

本局現欲招人自西歷一九二〇年一月一號起用船挑撤界內糞穢欲承辦此事者須寫明承辦挑運糞穢等字樣於一九一九年十二月一號下午四時或以前送至本局總辦處擇定之後承辦者應將三個月之包銀存在本局先訂合同一年如承辦者所辦之事合本局之意而承辦者亦願續辦則此合同可續訂二年惟所訂之合同條欵可赴本局衛生處詢問閱看是也特此佈告　西歷一九一九年十一月十一號　第二六六一號　甲4337

工部局布告

爲發行一九一九年七厘公債券事照得依照本年四月九號納稅人常會議決第五欵本局現需發行一九一九年七厘公債券該債券自購買之日起常年以七釐算息每年六月三十號十二月三十一號兩次發給該債券現定票面每百實收九五至一九二九年十二月三十一號還本是項公債券共分三種其票面爲一千兩五百兩一百兩均任購者自行擇取惟除本局儲蓄銀行各存戶外其未滿銀五百兩者例不分派債券如欲購買本局公債券者請赴江西路二十四號半向本局會計員處取單塡寫或欲知詳細情形亦請函致該會計員可也特此布告　西歷一九一九年八月二十八號　第二六四七號　甲4317

瑞商第一騰洋行敬告紙業諸君台鑒

以瑞商友邦之睦誼將久經馳名之馬牌各種洋紙輸入接濟幷願犧牲利益平價出售藉以輔助貴國之貨不敷時至必需洋紙處請向敝行採購

謹啟者貴國近以提倡國貨爲富強之張本茲因歐戰以來國貨供求一時不能完全如紙類一項有不能不仰給洋紙接濟者今敝行開設仁記路二號倘蒙惠顧請與敝行接洽可也特此佈聞　甲4137

英大馬路盆湯弄西首　全新昌綢緞呢絨洋貨　特別大減價

英大馬路拋球場對面　時新昌綢緞呢絨洋貨號

減價期滿各貨仍照減價時之原碼槪不增加此布　乙3166

元泰呢絨洋貨　大減價

十月初六爲止

法大馬路八仙橋　日新茶樓

新屋落成　擇吉開張

本樓自建高大洋式樓房裝飾美術精雅洋台四週透空氣衛生有益冬夏咸宜[illegible]　乙[illegible]

聲舞臺 提線京戲

榮大舞臺 提線戲

周杏泉 戲法

朱鴻卿 改良新曲

筱桂蓀 中京由回 改良灘簧

鄭少賡 專唱改良新曲 外加法戲

朱西山 中西燈彩戲法

胡壽慶 新奇魔術

金清如 新曲蘇灘

和平社 笑舞臺 新劇部

廣西路汕頭路口 電話中央三五一五

夜戲價目 月樓五角 包廂正廳四角 頭等三角 二等一角 日戲價目 月樓三角 包廂二角 正廳二角 夜戲七點鐘半開幕 日戲一點鐘開幕

初五星期三日戲准演雪裏小梅香

預告新編愛國新劇 戰地鶯花錄

初五夜演 行不得也王爺

看呀看呀 不要懊悔 不看來不及

大舞臺 十月初五夜

連演俠情新戲 價目注意 特別包廂七角 特別官廳五角 三層包廂二角 二等正廳三角

李勝奎 應寶蓮 應月樵 孫少堂 殷春虎 劉慧琴 趙竹卿 于振廷 姚俊卿 白玉崑 毛韻珂 趙如泉 張桂芬 陳月樓 王祥雲 佳楣 陳嘉璘 田桂枝

鼎足三分 九本宏碧緣

大世界內乾坤大劇場 己未年十月初五日夜戲目

另售座位包廂每位小洋二角 正廳每位小洋一角 手巾小賬分文不取

日戲 筱蕙芬 小金奎 侯雲峰 李春來 李人俊 陳蕙峯 筱蓮英 粉菊花 銀菊花 茂州廟 烏龍院 番國

夜戲 金菊花 侯雲峯 銀菊花 李人俊 粉菊英 筱蓮奎 小金峯 陳蕙際 侯雲來 李春奎 譚永奎 虹霓關 招親 湖船 蕩地獄 白水灘

日夜開映 准映偵探長片 太陽黨 第四五六七八九十本

丹桂第一臺 十月初五夜戲

特別包廂七角 頭等正廳五角 上層包廂四角 二等正廳二角 三等正廳一角

筱鑫培 樊春樓 李永提 高秋夔 羅筱寶 趙雲卿 陳永奎 陳嘉祥 元元旦 樊春樓 王靈珠 麒麟童 王金元 王蘭芳 李慶棠 宋志普 李少棠 王德義

洗紗記（伐子都）妓女擒寇 全本穆桂英

高慶奎 斬黃袍（陳橋兵變 醉斬鄭恩）

天蟾舞臺 初五夜戲價目

特別包廂一元 特別官廳一元 正廳頭等五角 三層特別二角 三層頭等一角 電話中央三七〇二 每逢禮拜日准演日戲

小孫春恒 沙香玉 吳彩霞 李永利 張德俊 祁翠芬 林樹森 白牡丹 小楊月樓 李桂芳 三麻子

二進宮 汴梁圖 姜軍迷人館 穆柯寨 大鬧蜈蚣嶺 宇宙瘋

情商挽留名震寰球泰斗武生 楊小樓 冀州城 尚小雲 蓋叫天 李德山

法界共舞臺男女合演 十月初五夜戲

月樓六角 特包五角 官座五角 官座四角 特廳三角 頭廳二角 二廂角半 三層廂二角

小琴仙 趙月樓 薛銀麟 小寶義 李桐來 詹潤泉 張文艷 朱榮奎 筱月紅 筱香紅 露蘭春 張文艷 小寶義 小金翠 筱金鈴 小金培 薛銀麟

鐵公雞 打花鼓（馬前潑水）四郎探母 著名嫦娥 古裝奔月

新舞臺 十月初五日日戲價目

二等五分 頭等一角 特廳二角 特廂三角 月樓四角

北市電話三千四百九十一號（南市電話二百二十號）北來車輛直達本舞台門口免查捐照

張順來 劉漢臣 曹甫臣 陳筱穆 潘桂芳 倪金利 許奎官 張德祿 李祥麟 楊善華 李俊臣 夏月華 汪優游 周鳳文 夏月珊 夏月潤 趙文連 潘海秋 鍾鳳林 傅潤霖

借趙雲 天水關 二進宮 國民義氣 准演新排正本雙頭奇案

新舞臺 十月初五夜戲價目注意

二等角半 頭等三角 特廳六角 特廂七角 月樓一元 花樓每間六元

曹甫臣 許奎官 陳筱穆 夏月潤 張德祿 潘桂芳 夏月華 劉漢臣 周鳳文 趙君玉 趙文連 汪優游 周鳳文 夏月珊 趙君玉 潘月樵 夏月潤 趙文連 張順來

二本走麥城 千金一笑 准演新排二本歐戰

亦舞臺 三馬路大新街 十月初五日戲 特別大減價

月樓二角 特別包廂一角 特別官廳一角 頭等一角

曹信祥 彭春珊 王佩蘭 陳喜祿 黃潤卿 王文祥 常春恒 落霞 張鶴樓 陳祥元 劉潤聲 沈韻秋 張連生 李金茂 周福全

（全本楊家將）

亦舞臺 十月初五夜戲 特別大減價

月樓三角 特別包廂二角 特別官廳二角 頭等一角

周福全 五陣風 曹信祥 王文祥 落霞 劉潤聲 李金茂 王佩蘭 陳祥元 黃潤卿 沈韻秋 常春恒 彭春珊 張鶴樓 陳喜祿 張連生 伍鳳春

泗洲城 請名醫（武家坡）全本狀元錄

法界共舞臺男女合演

初五夜特排古裝艷史好戲

嫦娥奔月

天蟾舞臺特煩情商挽留名震寰球泰斗武生

楊小樓

初五夜 冀州城 有勇無謀

丹桂第一臺初五夜重排兩本宋史最有精采著名文武好戲

高慶奎 全材鬚生

斬黃袍（陳橋兵變 全本 醉斬鄭恩）

羅筱寶 高秋夔 麒麟童 王靈珠 王金元 樊春樓

妓女擒寇 紳商煩演整本宋史艷情好戲 伐子都（代演）

全本穆桂英

大舞臺

初五禮拜三特煩全體演員藝員作戲准好傑

價目注意 特別包廂七角 特別官廳五角 二等正廳三角 三層包廂二角

接演連台俠情文武特別拿手好戲奇巧彩景改良夢景真軍械打武

九本宏碧緣

上海四馬路第一臺隔壁

叙樂天番菜館開幕廣告

華園 初五夜 文明時曲

西門外方板橋 每逢禮拜 每禮拜六 禮拜日日戲 每晚六點半至十一點半

宋孟火 小桂寶 汪曉菊花 生 小阿友 沈 張 康集昌 小阿友 汪小生

請名醫（呆大燒香）十魂牌 松月林春 子桃爛 應雲法（大鬧毛家村）

林繼青 時事蘇灘

周珊山 改良新曲 由津申回

大世界

在上海西新橋

中國第一俱樂部

門票一角

共和廳 精雅茶室
樓下 彈子房
大新樓 精美大餐
衛生館 各種飲食
樓下 哈哈奇鏡
小蓬山 鸞鳳仙花
石秀峰 楊家將
吳小松 描金鳳
吳小石 白蛇傳
張步蟾 雙珠球
曹少堂 文明宣卷
人人笑 特別口技
倉振廷 單絃快書
木板張 謝大王 銀姑娘 梨花大鼓
著名班 紹興好戲
大長片 影戲
乾坤班 京戲
優美社 文明新戲
劉翠仙 京音大鼓
李雲卿 李金標 李玉鑾 梨花大鼓
馬佩環 文明大鼓
韓玉龍 滑口大鼓
吳玉蓀 玉蜻蜓 白蛇傳
錢幼卿 笑笑笑
周珊山 改良蘇灘
小蓬山 樹木清幽
樓下 動物院
西餐室 西式大餐
春申樓 京蘇大菜
素齋 淨素菜點
花園內 跑冰場
共和廳 菊花會

美福洋行廣告

本行新近運到大宗太陽牌鍊乳與箭牌淡奶均屬最上等貨物為美國巴林頓城韋士康新廠所製售價甚廉茲為特別優待起見凡購牛乳二十五箱者奉贈二箱以答雅意特此公布伏乞賜鑒上海九江路十號美福洋行謹啓

甲4465

第一戲園

開設在新開北驪路北公 華東即戲園興盆里原址

價目 日戲大洋一角 夜戲特等大洋二角 頭等大洋一角

袁伯泉 章和標 高金灿 俞柏松 紫金香 王永 白玉梅 春 筱金鐘 沈鳳鳴 王鳳祥 施逢春 張千壽

十月初五日戲 蛟龍扇　夜戲 秦雪梅後本

上海大戲院開演廣東群芳艷影班

北四川路虬江路口

價目 夜戲樓廳一元 官廳五角 頭廳一元八角 二廳四角 日戲官廳六角 頭廳三角 二廳二角 頭廳四角

日戲 李雪芳 下卷 玉葵寶扇

夜戲 李雪芳 士商(上卷)煩演 夕陽紅淚

蘇州民興新劇社

閶門外大馬路 電話六三四號

本社禮聘最優等文學大家 特備全新五彩電光佈景

李恨吾 鄭燕影 王先能 葛劍 陸膽 王怡 黃雪梅 天厄 王玉 如 汪摩 金陀 顧雷音 劉航 燕 黎怒 楊痴 身潤 洪蘭芳 蔣鵑影 馮非我 孫澄濟 俞樵翁 蔣杲兒 邵酒珉 袁琴俠 李琴飛 蔡逢時 李立佛 方惜珠 陳劍隱 謝劍厂 馮介如 楊飛鳴

十月初五日戲 新空谷蘭　初四夜戲 天雷報

共和影戲院

西門外方板橋 星期五換片

第十三集 第十四集 牛大王

前集高田馬氏二人追史與尼等至沙漠中因衆寡不敵變變被擒欲置二人於死地生死回日女郎究終無二人如之否今夜之竟死否請觀今夜之第十三十四兩集

加演 童子笑話 女郎之秘密 兩本

價目 登樓二角 正廳一角 幼童減半

愛普廬活動影戲院

在美界北四川路中市五十二號即海寧路北首坐東朝西便是

活動新聞 英雜五大本 大部艷情片 滑稽新片 羅笑

美誌 灶婢學宮主 克史

(兒)姆媽 (母)寶寶 為何啼哭呢 (兒)哦我知道了 我體弱乳少 不夠你吃 也是有的 寶寶 你不要哭了 待我買些好東西給你吃 以代我的乳罷 (兒)姆媽 姆媽 姆媽 不要咬我的乳 你今(母)唉呀呀你剛才出牙 有牙可以吃些糕餅了 但我聽得人說 中國的小兒糕餅 都是不合衛生的 小兒吃了 不是生病就是積滯的 所以我很不愿意買給你吃 待我想一種有益之物給你吃罷 阿有了 我久聞人說 市上有一種雀巢牌牛奶粉 不但小兒食之可以肥壯 則乳母孕婦服之 亦甚有益 可以補益身體 使乳充足 以哺嬰兒 如此好品 正合你吃 我今差阿大去買了 你不要哭罷 阿大 汝快去買來 此粉各大商店藥房均有寄售的 此孩服此粉後 哭也不哭了 自後每日服用此粉 身體漸見強健 其母見此粉之奇效 不覺欣喜異常云

上海南京路八號雀巢牌牛奶粉公司

縫衣機器

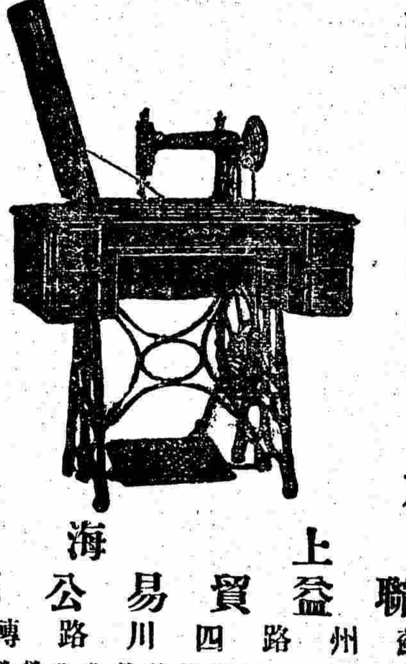

縫衣車油 美麗連油壺每把洋三角

頂上大號擦銅油每聽洋五角

上海 聯益貿易公司 蘇州路四川路轉角 乙3581

五斗櫃式機 每部洋五十元
三斗馬蹄梭脚車 每部洋四十八元
手搖機 每部洋十五元
七磅半聽縫衣車油 每聽洋一元五角
三磅七五聽縫衣車油 每聽洋八角
二兩瓶 縫衣車油 每瓶洋一角
縫衣車 長梭 每只洋一元四角
縫衣車 長梭心 每只洋八分
縫衣車 長梭船 每只洋六角
縫衣車 雙壓腳 每只洋四角五分
縫衣車 馬蹄梭心 每隻洋一角
狗牌縫衣車梭子 每只洋九角
狗牌縫衣車梭心 每只洋六分
縫衣車針 每打洋三角五分
縫衣車皮帶 每條洋三角

此係零賣之價如批發概以九折算

沈製生髮膠

沈製生髮膠 純用中國藥料包製 行銷十餘年 出新髮 靈驗如神 黃髮變黑 能使白髮烏黑 滑亮 每包洋二角 不售價 ○退換 包洋可用六瓶 又製○咬癬藥 三天見功 五角 人壽堂藥室 海盆湯弄四角大街上 郵票通用 最外埠 乙3225

各男女眉毛輕重 ……

8895

著名靈藥 瘋症百效丸

瘋症原因皆由氣血兩虧風濕痹絡漸入筋骨阻遂於經成疾四肢麻木手足歪斜甚至偏不仁正痿半身病疾日廢自能運動失於調和本丸專治此症神效 …… 上海濟生藥房 費伯英醫生啓 乙3246

婦女閉經丸活人無算 乾血癆傷第一靈藥

此丸專治婦女任衝損傷及虛血枯少血虛閉經 …… 乙3369

斷根不發 治頑癬藥水

…… 乙3386

當面立愈 立止牙痛藥水

…… 乙2915

新舞台 初五夜新排演 二本著名好戲

歐戰

▲請就近到新舞臺來參觀歐戰

▲既省經費▲又省光陰

比塞德奧軍隊登塲○一 最新制度裝飾整齊○一 軍服軍容嚴肅○內 四十二生的大砲及列日砲台 世界最新流行之戰門器 歐洲去參觀戰線裏面砲彈鎗 ……

子戰這能遠望就許多危險 參觀歐戰可以清清楚楚 省許多經費省許多光陰 新舞臺的歐戰是大上算而特上算 新舞臺看來無危險

二本歐戰的大綱節目述之如下

(一)奧太子之追悼會(二)奧塞絕交(三)奧致最後通牒於塞(四)俄奧宣戰(五)塞國女人之代父從軍(六)塞王親臨戰陣(七)奧偵探之中計(八)女軍人之冒險傳書(九)塞京失陷(十)塞老將之盡忠報國(十一)塞王之兵敗自刎(十二)比軍人之情塲競爭(十三)比王之勇敢(十四)比王后之愛國精神(十五)新婚夫婦之從軍慘別(十六)德密探之市恩與比軍官(十七)比國之動員令(十八)德軍隊之出發(十九)德軍隊之虐待比民(廿)比兵奮勇之榮譽(念一)打撲克之決門(念二)雷曼大將之情愛兵士(念三)德兵以大砲轟斃比民(念四)比王后之與兵士同甘苦及其感化傷兵(念五)列日砲台之失陷(念六)雷曼大將之忠勇

改良新山 范少山

貴相府邀原班八角八元至十二元大請殿堂

時事灘簧 毛湘泉

原班七元六十親到外四加全堂歲法世新廣界南安康里 2208

京都戲法 邱現榮

中西文武幻術偷桃恭賀宴會相親請西路鈕四九號

新奇戲法 周瑞卿

內城園內九畝東花 …… 8829

金山蘋菓批發

…… 乙3639

感謝懷德堂淋濁聖藥 名不虛傳的保名將

只此一家的真

治白濁血淋當立即見止痛

余患淋濁之症已二月有餘受不堪若苦不勝言時痛如刀割紅腫中十分難受 …… 懷德堂王雨香先生醫治 …… 二元最奇者服丸三點鐘後其血淋立止其痛亦止 …… 乙3410

寶 Brofin 發

(設在英大馬路中五百〇一號)

(分設在英大馬路西三九三號)

二寸相每打洋四角五
五寸相每打洋九角五
十二寸相每張洋九角五分
廿四寸相每張洋一元七角五分

本館創辦美術照像 …… 乙3590

小世界

在城內邑廟後 即勸業場原址

夏歷九月初九日開幕

遊券每位小洋一角 本券贈香煙牌一包 早晨增送茶一張不取茶資十一點鐘止

北來車輛可直達本世界免捐查照 共和樓菊花大會

吳玉蓀描金鳳 張步蟾雙珠球 曹少堂宣卷 人人笑口技

電光影戲 日夜准映 神怪長片 三本共十本 神眼

女子新劇 梨花社全體女演員每日准演 新劇

丁少蘭 本灘

各貨商場 雅座香茗 素齋麵點 彈子遊戲

詳細鐘點及戲目請看場內大世界報

驥製廣嗣金丹

廣嗣金丹為補腎之 …… 每盒洋五元 ……

上海崔氏瓣香廬藥房啓 盆湯弄口寧波路 乙3341

本廬分設北京青雲閣樓 天津鍋店街 南京下關大馬路 …… 無錫北 江陰

今全世界注重愛惜光陰 可見光陰與人類進步之大關係 君亦愛惜光陰乎 第一當有準確之時刻 市上之表甚多而最準確者 實為鷹格索表 謂為不信請嘗試之

中國總經理 上海美興公司

三天包好不靈還洋 立止白濁丸

一盒就好止痛止濁永不復發

…… 8376

宜男子 多

…… 乙2938

謝程鳳生醫生 頸項結核 療瘰丸

…… 乙8873

止血止痛 真玉樹神油

…… 乙2709

特別便宜 皮貨

…… 乙3327

京都致和堂 戒烟茶葉香片

…… 3360

談話

夜長 (醉翁)

日前某君有一段日短的談話。無非是勸人愛惜光陰的意思。但是長夜漫漫。睡去許多鐘點。似乎也有些兒可惜。那麼記者倒也有幾句忠告。有許多抱白相主義的人。到了夜裏的消遣。無非混在茶寮酒肆遊戲場裏。自然一些不覺得夜長。至於在家裏老早睡覺的人。雖比較的要算好些。也依舊得不着夜長的好處。據我想來。日子雖短。夜裏長了。正可以把日間未了的事做做。一個人果然能够勤苦。那麼一晝一夜。總歸是二十四個鐘頭。不論他日裏長夜裏長。只要截長補短。那裏會來不及做事。况且論起做事時的靜心來。只有夜間比日間還好。古人說夜以繼日。又道是燈火可親。可見得夜裏長了。就不怕日短。只要自己肯操勤就是了。

諧著

五星聯珠之新占驗 (楓隱)

近日五星聯珠之說。喧載於各報。據觀象臺報告。謂主文運昌明。中國有六十年昇平之象。雖然。此種測驗。依舊日成法。恐不合於今日之新世界。余故不揣檮昧。用新法推測之如下。

(一)五星聯珠。當應在五福捧壽也。 壽綢諧音。綢者綢邊小扇也。福者安福部也。五福者安福部議員。亦託言五族人民所組織也。夫五鼠鬧東京。包龍圖因之懸額。五鬼施搬運。富家翁從而驚心。而今安福部議員。捧住一柄綢邊小扇。爲護身符。因而到處搗亂。無惡不作。較之與妖作怪之五鼠。地獄變相之五鬼。殆有過之無不及也。則北上應天文。而有五星聯珠之垂象者。亦固其宜。

(二)文運昌明。當改爲酸氣薰蒸也。 今日中國。一武人之世界也。安有文運發展之餘地。雖然莫謂其無也。試觀晚晴簃中。許多咬文嚼字。搖頭擺尾之詩翁。春藕齋裏。無數前席借箸。拍馬吹牛之政客。何一不自附於斯文之列。惟此類文人。多帶着十年陳醋。鬱中一股酸氣。令人聞之欲嘔。則與其謂五星聯珠應在文運昌明。不如謂其驗在酸氣薰蒸。尤爲允當。

(三)中國昇平。當改爲中國遭瘟也。 自鼠疫發自延綏。爲中國第一次遭瘟時代。自虎疫流行滬上。爲中國第二次遭瘟時代。雖然。虎也鼠也。皆物類中之瘟神也。上文所述。安福部之議員。晚晴簃之詩翁。春藕齋之政客。乃人類中之瘟神也。物類中之瘟神。旋來即去。人類中之瘟神。方且盤踞腹心。爲害無已。則五星聯珠之垂象。豈能有四海昇平之希望哉。不過爲百姓遭瘟之預兆耳。

以上三者。皆吾之新占驗。異於觀象臺者也。雖然。觀象臺又謂五星聯珠之事。曾見於漢高祖宋藝祖時代。故以彼例此。而知其有昇平之兆。此言不爲無因。蓋漢高祖時。曾有一曲學阿世。得五百斤賜金之叔孫通。今之民國亦有任重致遠。得數百元津貼之無數叔孫通。宋藝祖時曾有在冬菜甕中。得十萬瓜子金之趙普。今之民國亦有在幾個黑漆小瓶。黑漆小盒內。得數十百萬金錢之許多趙普。夫叔孫通之佞。趙普之奸。前人皆謂其開漢宋兩朝之太平者也。則今民國既有此無數叔孫通。無數趙普。因謂其將有六十年之太平。殆亦未可厚非者歟。

小說

社會小說 魅鏡 (涵秋)

第九回 普陀山挾妓進香 玄妙觀尋師肇禍 (續)

誰知說了好半晌。也沒有一個人慷慨出錢。那人急得滿臉通紅。重行換了一副口氣說。兄弟初到貴地。久仰貴地人材出衆。不給錢也不打緊。如有好漢不妨跳進來同兄弟比一比。試替兄弟綳個場面罷了。盧魁此時十分技癢。聽見這話。他也不管好歹。眞個擄了擄袖子。三腳兩步跨近那人面前。那人吃了一嚇。又見盧魁生得威風凜凜。不由堆下滿面笑容。先向他詢問名姓……這時候看熱鬧的人見有人出來。要向那漢子比武。登時圍擠得水洩不通。盧魁好生高興。說過名姓之後。就待同那人放對。不防大家一聲吆喝。都將頭轉得過去。向外邊注視。竟沒有一個人肯來看他們兩個英雄好漢。盧魁很是詫異。隨即順着衆人眼光。向衆人看的地方瞧去。原來沒有別的緣故。因爲他們這裏熱鬧。引動一位少婦也擠身進去觀望。那些人覺得這少婦生得十分甜淨美麗。所以不約而同的都將眼光移到那少婦身上去了。少婦見這光景。不由噗哧一笑。向身旁那個小婢笑道。呸。我們還是進觀裏去罷。說完這話。早移動珊珊蓮步。向那山門裏走進。說也奇怪。那少婦走也罷了。叵耐那一班看熱鬧的人。好像腳底下被那少婦抹了一層滑油似的。也不用彼此招呼。竟都隨着那個少婦跑得干干淨淨。這空闊場所。祇剩了幾個七八十歲的老頭兒。同十來個黃臉婆子。盧魁急得活跳。暗想這些人。眞個見識與人不同。放着我們好漢比武不來賞鑒。賞鑒爲何轉跑去賞鑒那個少婦。別人講起來都說這蘇州地方滑頭少年太多。我先前還有些不很相信。如今可是覺得一點不錯。他們跟那少婦跑去。定然沒有別的事幹。一定去弔膀子去了……盧魁因爲想到弔膀子三個字。不覺觸動一點好奇心腸。暗想我在船上時候。曾經同那袁大少研究過一種弔膀子學問。一直到了今日。總還不曾實驗過一次。適才看見的那個少婦。生得眞是異常標緻。莫說我們江北沒有這樣人物。便是江南這地方。我來了也有好多日子。一共也不曾看見有比他再標緻些的了。我若是要實驗這弔膀子法門。何妨就先同這少婦去試一試。過後也可以叫袁大少他們佩服我。不再笑我是個渾頭渾腦的漢子了。 (未完)

此之謂反坐

趣聞

▲外埠

◎新世界中之搗亂分子 (威遠)

京師新世界戲場。有口操本語之學生四五名。强佔包廂坐位。並冒充本軍稽查。大肆招搖。詎場內有一眞正本軍稽查。聞知其事。即由電話上告知本軍司令部。派來本軍數名。欲將該生等拉走。該生等大窘。後經多人代爲懇求。遂究始抱頭鼠竄而去。並聞該學生等。係在某學校肄業。素來曠廢學業。常至新世界城南游園及各坤劇園內選色徵歌。浪漫無行。其受辱實由自取也。

◎文官妓女兩相關 (威遠)

▲考的是高等文官 ▲嫖的是下等妓女

此次中央舉行文官考試。外省冬烘學究。時髦學子。紛至沓來。都中忽增加四五千人。旅店客舍。都爲之滿。朱茅紗帽(胡同之名稱)一帶之下等妓館。營業尤特別發達。自揭曉以後。落第者相繼出京。而此輩妓女。亦幾門可羅雀。曾幾何時。興衰頓異。莫不有潯陽商婦之感云(6)

◎希世奇珍梨香菊 (幻)

南京胡園近由鳳陽關監督向蚌埠倪督軍借來奇菊四盆。名曰梨香。陳列展覽。其色一如梨花。而香氣撲鼻。以指觸之。則香氣沾指。且經久不散。洵希世奇珍。聞此種係前清內監安得海以梨種培養發明。西太后珍愛密藏。後宣統帝以之賜張少軒。張轉贈倪丹忱。因是騖垣人士以爲難逢機會。爭先恐後往擴眼界。聞日前倪督曾送李督兩盆。李督特供於臥室云(6)

◎武林花片 (同月)

泉唐花界。自花國總理高鳳於夏間辭職以來。花事闌珊久矣。邇悉花國總統筱寶珍糾集花姊妹錢芸仙筱蘭因(即繼任總理)筱愛珠三囡兒(即副總統)等。組織一花界聯合會。已通告瓜山各花界一致進行。花國總理高鳳氏自撤消艷幟後。與某富紳子訂嚙臂盟。築花巢於湖墅。嗣被某甲之父偵知。即下驅逐令。甲乃婉言絕高鳳。鳳不得已。遂於中秋後赴漢。瓜山花國總理柳喬別墅。因湖北水災。報載慘月。特設隨緣樂助之木筒一只。置於房間。一遇嫖客。願訪遞苦口勸募。可謂好善之者矣(6)

◎大的死了小的來 (冠英)

南京某機關主任某君。性喜漁色。月前以五百元購某姓之女爲妾。已在城內某巷賃屋數間。作藏嬌之所。某君每夜必宿妾處。事爲髮妻某氏所聞。不禁怒火中燒。大起醋勁。與某君吵鬧數次。詎知憂忿過度。致患神經病甚劇。終日精神昏亂。尋死覓活。某君焦灼異常。遂將某氏送至某醫院診治。在院數日。醫治無效。竟至氣死。聞某君並不稍悲傷。喪事舉畢。即將該妾迎接入門。扶爲正室云(6)

▲本埠

◎祈禱世界和平會之盛況 (捲雲)

上海集雲軒此次舉行祈禱全球和平大會。自夏歷九月二十二日起。至二十八日止。共計七晝夜。會中建設道壇六處。僧壇一處。所有禮拜經懺之僧道。多爲江浙兩省南屏分壇弟子。連日男女衆信前往參叩者。不下數萬人。二十五日爲祀天之期。典禮至爲隆重。先期乩筆派裘雲主人總司典禮。而以蓬章明遠副之。屆時極爲嚴肅。惟望燎時引贊姚君唱西向。詎燎位設在東隅。裘雲不得不唱向東望。以致稍有參差。主祭者爲張樹勛。陪祭者爲黃涵之。姚文敷。夏輔宜。沈縕石。皆集雲軒之弟子。聞此次所焚經典。有萬部之多。皆由浙江樂善堂彙化而來者云(6)

◎楊小樓自題小影 (警世人)

楊小樓此次來滬。極受顧曲家之歡迎。聲譽益隆。日往天蟾捧場者。頗不乏人。如盛某。連包元號包廂一月。表示歡迎。近楊新攝半身小影。分贈相識。以報知音。自題其上曰「修竹搖風兮。戶外澄潭。浸月兮。星斗寒。操琴無絃兮。曲朗然高山流水兮。不須彈」筆法老練。出於優伶之手。洵屬難能可貴云(6)

◎做壽宛同開弔 (何逸厂)

▲倒也爽達

梁溪鄒酒丐先生。性落拓不羈。卜居徐家匯。自題所居曰守死樓。日前爲其七秩誕辰。曾作自輓文二篇。廳中一切佈置。均尚素淨。大有開弔景象。一時名流。爲以詩詞文聯等。其夥最特別者。有梁啟超贈藍緞幛四字曰「劉伶不死」又黃中贈紅緞幛四字曰「弔者大悅」宴飲時。席客有作拍七之戲者。(按拍七滬地喪家宴飲時多行之)不以慶而以弔。亦祝嘏中趣聞也。爰誌之以博一粲(却酬)

◎女扦脚到府候敎 (吳秉恬)

三馬路女子扦腳所。因營業不甚發達。現已停歇。原有扦腳婦近以無所事事。仍挾其所用利器。出入於各公館之門。爲移樽就敎計。名曰走包。大家閨秀。多樂於從事。故所得甚豐。兼可省去一切開支云(6)

中國南洋兄弟烟草有限公司謹啓

香烟一項。看似小品。然試一孜我國因消納來香烟而輸送金錢於國外者。每歲不下七八千萬元。不可謂非一大漏卮也。本公司瞪然愛之。本愛國之精神。通用中國資本。採辦中國原料。雇聘中國工師。製爲愛國香烟。以言烟味。則香醇適口。以言裝潢。則美麗奪目。可以消悠悠之永日。可以歛濟濟之嘉賓。且購吸此烟。積存空包。可換國貨贈品。但願愛國諸君。同心樂用。共挽利權。則一烟之微。亦附麗愛國精神而並進。寧非厚幸歟

(國貨贈品陳列塲在英大馬路石路口)

C甲4285

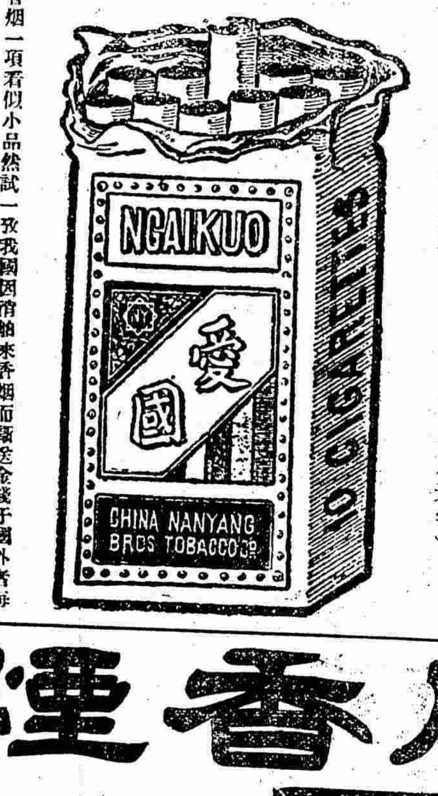

社會小說 冷暖階級 (鈍根)

天氣冷了!。。冷了!。。瑟瑟瑟。。……阿呀好冷哇!。。

這是錢老富翁和他姨太太坐在狐皮椅子裏圍着火爐說的話。。

富翁皺了皺眉頭對姨太太道。。這麼冷的天氣。。你還是穿着狠單薄的短褲。。你看這雙絲襪。。稀得甚麼似的。。兩腿的肉都露了出來。。怪不得你渾身瑟勒勒的抖了。。

姨太太一頭抖一頭笑道。。那麼。。……你你你。。……你穿着這這麼厚厚的絲絲棉褲。。絨襪。。氈氈鞋。。爲爲何也嚏嚏嚏着冷冷呢。。

富翁沒得說了。。只管用力吸他的香烟。。似乎嘴裏生了這個小火爐。。也可以幫助肚子裏加添暖氣的。。

傍晚時候。。富翁照例得到他開的那家錢舖子裏去看帳。。爲了金錢。。也只得捨了命出門喝西風。。他在路上瞧見兩個扛夫。。扛着一個棺材蓋。。袒了胸脯。。滿頭的汗珠兒。。只望領子裏淌。。富翁心裏奇怪。。便下車來拉住了扛夫問道。。我穿了好多衣服。。還覺得冷。。你們只穿一件破布衫。。倒熱得出汗。。這是甚麼道理。。一個扛夫道。。你要曉得這個道理麼。。凡人的冷暖。。不在乎衣服的多少。。富翁恍然大悟。。 (未完)

噎膈反胃丸

內經曰三陽結謂之膈又曰一陽發病其傳爲膈朝食暮吐暮食朝吐宿穀不化名曰反胃噎膈反胃名雖不同病出一體多因氣血兩虛而成大抵飲食之際如有物梗塞之狀者名曰噎或食到喉間不能下咽者名曰膈食下良久吐出或隔宿吐出者名曰反胃此症陽氣結於上陰血枯於下本醫生百嚟於斯將祖傳秘方秘製噎膈反胃丸治宜調養脾胃以舒氣結填請益血以血估務使脾胃宵通健脾速化滋陰潤燥調養血脈輕者一匣重者一料痊愈每匣一元雙料二元每料六匣五元不發遠洋外埠函賜郵寄妥速寄費加一 上海浙江路三馬路口時芳照相館隔壁德法製藥公司程鳳生醫生秘製 電話8874

各界注意 修

◎修鐘修表 ◎聘有技師 ◎種種利益 ◎倘蒙惠顧
◎特別專長 ◎修法改良 ◎各界贊揚 ◎無任榮光

△電話一八〇二 ●上海英大馬路拋球場口

亨達利鐘表總公司啟

吸大吉牌香煙者注意

念支

凡有夏歷九月份須彌靈吉菩薩畫片者請于二十日內至上海英大馬路民康里內三百三十八號本公司總發行所可換原煙五百支不得獎者亦可換煙一支請注意

九月份 須彌靈吉菩薩畫片可得贈品

外埠郵滙亦可

及之

十支 中國

興業煙草公司

CZ3060

薑粉之與蟹

諸君喜嘗蟹乎？嘗蟹是否用薑以解寒？薑亦曾有所選擇否？浙江平湖所產爲最良。此薑粉即係該薑用機器提去渣淬雜質而成。非但足解蟹之寒性。並能使蟹味更形鮮美。風味特殊。蓋此粉最能提鮮。所以較通常之薑爲可貴。至其能久藏不壞。無霉爛乾濕之虞。乃其餘事耳。此粉每包價銀五分。各南貨號均有代售。如愿經理者。請寄郵票二分。當將樣包及分銷章程寄奉。

◎總發行所上海南市合興里 浙江通明薑粉公司

◎上海經理處拋球場同協祥海味號 電話三七一九

上海南市王家碼頭德豐碾廠 姜片舟君 蘇州元妙觀前怡昌祥洋貨號 吳淞萬春順南貨號 天津海大道李大興號 蚌埠大馬路瑞生堂藥局

乙3221

諸君要尋游戲的快樂麼 要懂游戲的奧妙麼 現在新出版的中外游戲大全書中說的都是游戲的奧妙 總共有七百多種 凡中國外國的游戲 算得搜羅完全了 游戲中人人喜歡的 要算嫖賭兩件事 這書關於嫖賭事情 什麼長三啊 么二啊 野雞啊 更有碰和台 私門頭 淌白 台基 鹹肉莊 鹹水妹 東洋堂子 西洋堂子 其中稀奇秘密 說得透亮 凡上海北京天津漢口蘇州杭州廣東福建開封太原濟南長春哈爾濱等埠妓院的規例 妓女的手段 講得清楚 說是巴黎倫敦柏林東京南洋羣島等處 什麼游場咧 餐館咧 酒店咧 跳舞場咧 待合所咧 各種賣淫事業都能指點明白 諸君看了勝如身歷其境 偶然涉足 不要闊笑話 亦不至受戲 講到賭的一事情 什麼撲克啊 圈點 渾啊 麻雀啊 牌九 啊 搖賓啊 挖花啊 那一種沒有髒囊 單就牌九說 有活提 死尕 插花 亂筋 夾根 單變 不明 奧妙 於麻雀 抬轎 觸角 人巳 換柱 檢單 稱稱 奠明秘 諸君看了 用無窮 嫖賭以外的游戲 考證百餘齣 劉豁公鄭正秋編的 唱工做工 景等事 都說得清楚 更有清雅的游戲 就是著棋 這書的象棋新譜 是謝俠遜先生的傑作 圍棋新譜是張濟如段祺瑞兩君的秘本 所載列陣佈局有百數十則 奇妙無窮 更有尚武的游戲 就是拳術 這書中有羅漢十八手 七手二把擒拿手 虎豹十 蛇鶴五拳潭腿 十路批中最珍貴的 易是達其禪師傳授的 間筋經摩本 這是坊 更沒有秘處的 美有閣買的游戲 如 中容術閣化粧術 閨 以遺與 試驗愛情 裝及西裝東裝體裝淡 備詩書歌舞 無一不 更有學校的游戲 如跳舞 游泳 跑冰 撲球 秋韆 檟子稱 稱動作 沒有不說明 其中秘決 以上所說不過略舉書十分之一二 諸君要懂世界上游戲的奧妙 大家請快買這書閱了就明白

全書洋裝十一冊定價六元特價一月每部祇售洋一元五角郵費一角五分加贈錦盒一只 特價以一千部為限

上海四馬路第一樓對門 中華圖書集成公司發行 乙3156

戰地鶯花錄下集出版

江都李涵秋先生做的小說怎樣好法●在小說界享大名氣●大凡看過他著作的人大家都曉得●也不用我們替他揄揚●他這部愛國小說戰地鶯花錄●曾逐日登在新聞報快活林上●歷時兩年多●自從把版權讓歸本館發行上集以來●萬方傳誦●名重一時●買過上集的都望下集早日出版●沒有買過上集的也要看個全豹●千呼萬喚●眼睛都要望穿了●好了好了●現在出版了●為什麼這樣需滯呢●其中有兩層原因（一）增加材料原稿十八回●隨作隨寫●先生意猶不愜●特地和嚴獨鶴先生細心參酌●增至二十四回●越到後來情節越曲折●務使讀者拍案叫絕●不絲毫破綻（二）注重印刷●材料既好印刷自然要加倍考究●全書用新模潔紙白報印●字字概全●分段圈點清明讀●封面雅顏不裝俗式而色面訂樣美而耐用●再加定價低廉●上集十四回●足十八萬言●定價一元四角●下集十四回●足二十二萬言●定價一元六角●仍請獨鶴先生逐回加評●警語點睛●益臻完美●這樣好書●豈可不看●有版無多●購者從速●門售七折●外埠郵票作九五折算●寄費加一●同行照例

總發行所上海麥家圈交通路新民圖書館 分售處本外埠各大書坊 乙1941

兩大奇書廉價預約

驚人奇書 千里眼實驗奇譚

家佛有天眼通法其事絕奇而理則實有我國舊小說中所謂千里眼者非無稽也但從未有實驗之書出版是書係美國哲學博士嘉彌爾原著本社同人始為破天荒之譯述篇篇實驗句句通靈能**破地域之限**能**通陰陽之界**凡數**千里外之事物**及**冥間種種情狀**皆得心領神會洵為不可思議之大奇書洋裝一厚冊定價八角預約券大洋四角陰歷十月底截止准十一月十五日出版郵票代洋九五折計算外埠加郵費一角

驚世奇書 人心觀破術

俗語云不識字可以度日不識人不能處世蓋人生在世不能不與人交際且一生禍福全由交際而來若所交非人小則受金錢及名譽之損害大則致殺身滅門之禍現在人心益形險詐**交際場中尤不可不慎於觀察**是書係日本神相家菅原所著語語驚人一字不苟交際家苟手此一編無異**得一燭妖之鏡**凡男女之善惡貞淫不難**一見立辨**洵為目下救世之大奇書洋裝一大冊定價五角預約券大洋二角五分陰歷十月底截止准十一月十五日出版外埠加郵費七分半郵票代洋九五折計算凡全購以上兩種本贈鄭曼陀繪庚申年五彩美女月份牌一幅惟贈二百幅為限以預約券號碼作退購請從速

上海四馬路 國華書局啟

徵求應驗事實

本會出版未來預知術一書隨書徵求應驗事實今蒙各界將所驗事實逐日登載本會已積滿案茲擇其要者而本社搜印成冊以證此書之神奇信非虛搆而已之以苦心亦可以大白於世矣已購此書者如有所驗還希源源賜下以便彙印成冊

▲預知死亡鐵證 ▲見九月十五日本報
▲預知尋人着落鐵證 ▲見九月廿九日本報
▲預知謀事成就鐵證 ▲見九月廿八日本報
▲預知投機利害鐵證
▲預知財運鐵證 ▲見九月十八日本報

（上略）鄙人前閱新聞報見有貴社出版之未來預知術廣告謂能察破天地之秘理預知未來之萬事即向自強齋書莊購得一本自後每有事故必喜向此書查詢吉凶得失宜示如指試而又試絲毫不爽神靈之奇令人驚服更有奇者鄙人異想天開購得二五九七之十期浙江彩券五條返家取書查閱見四十四頁云大財雖屬無望小財穩然可獲當時靈驗與否一笑置之及期開彩號單到京鄙人持票往對適中七獎雖所得無幾然足見此書之神妙莫測誠有匪夷所思者矣（下略）北京炭兒胡同沈眉孫啓

未來預知術說明

●原書。漢丞相諸葛武侯所著宋學家邵康節演註 原本失傳閩侯林寶佑博士自法京巴黎圖書館抄得

●來歷

●學理 吉凶禍福自有定數俗人肉眼玄秘難測伏羲畫八卦文王作爻辭稽以明世運而占人事即能察破天理之秘武侯通陰陽術數故能發明此書以窺萬事於未來

●靈驗 如下列各事向書中檢閱為禍為福即可預測神奇變化各人不同事後應驗百不爽一

財運盛衰 疾病生死 終身命運 家宅災祥 貿易盈虧 官運升沉 風水好壞 缺位棄危 婚姻睦違 世界大勢
圖謀成敗 流年休咎 訟事勝敗 生育男女 投標利害 貨價漲跌 儲蓄勤惰 出門順厄 機位善劣 夢兆吉凶
婦女貞淫 失物有無 分娩順逆 營造吉凶 婦女聰鈍 尋人着失 謀事得失 男女心理 性情善惡 天日晴雨

●利益 先見胸有成竹可行可止永保安吉免陷險傾跌之危有轉禍為福之喜無是幸福舍此莫求

全書大厚一冊用本國自造史紙精印裝潢美麗價洋八角實價五角六分外埠函購郵票六角一分寄費在內原班回件

總發行所上海北市義品里國粹保存會 分售處四馬路中市大東書局 乙2902

研究古瓷 不可不讀 許守白著 飲流齋說瓷

吾華美術工藝惟瓷器最見重於歐美而為全球之冠然近寶漸見送化良以吾產瓷國人反不知種究轉不若東西各國之考究吾華瓷者反多豈不可恥是編自說瓷說胎釉說彩色說花繪說款識說瓶鑑盃盤罐具以至說瓶僞凡十章於古製沿革時代式樣質料優劣無不原原本本縷斷條分手此一編立能辨別眞贋誠空前之作也凡考古家收藏家及有志改良工業者均不可不備中國紙精印裝訂四冊定價二元

古文範

前此古文選手大都囿于科舉眼光所選類多近於八股帖括律賦几六一流而鮮雄健樸茂之婁是編為桐城古文名宿吳藝甫太史之令嗣辟疆先生所選輯拼加評解復經霸州高君步瀛集簽全書以莊子史還呂黎三家為主而周秦淺魏唐宋清七代之善英附為所採諸作無一不登峰造極光氣萬丈洵足樂今日淺薄妖治無氣骨、義法之病而為中高各校初植根紙時最適用之讀本其平解箋註尤能閱發新理脫盡前人科白誠今日古文選本中唯一之善本也定價中國紙一元二角◉毛邊紙一元

張廉卿書滕王閣記 定價五角

照定價七折 郵費加一 郵票代價九五

上海四馬路晝錦里口 朝記書莊發行 乙4627

治家全書

許嘯天夫婦最近二傑作 萬事不求人 十年無遺事

治家全書（家主日記）

全書約百萬言用大版印約一千餘頁分訂二厚冊銅板鋅板圖像共數百幅外附印家主日記簿冊詳列表格便於家主填寫足敷十年之用共計大洋五元實售大洋三元不折不扣以陰歷十月底截止

治家全書要目

高劍華女士主任 闔社諸女士分輯

●第一卷 圖像篇 （甲）女界名人像 歷任大總統副總統各軍政長夫人像 官夫人像 女俠士像 女政客像 女教育家像 女軍人像 女醫生像 女商人像 女工人像 女書畫家像 女美術家像 女技術家像 賢母良妻像 孝女像 貞女像 節婦像 烈女像 （乙）女界怪人攝影 怪裝女子像 奇形女子像 （丙）女界事業攝影 女子集會之影 女子從軍之影 女子工場之影 女子商店之影 女子技術之影 女子新婚之影 烈女就義之影 女子家事之影 女子學校之影 （丁）女界遊戲攝影 女子旅行攝影 女子行樂攝影 女子風雅攝影 （戊）附畫 女界各種手筆（字畫書函） 女子附屬品攝影（鞋帽衣飾）

●第二卷 傳記篇 歷代女界名人小傳 當代女界名人小傳 女子遊歷記載 閨女 女學生 婦 貴夫人 職業 女子 嬌婦 苦力 女子 等日記 女子治家 立業 教子 烹飪 縫紉 看護 各種心得 之記載 女界奇聞

●第三卷 詩文篇 女界名論（主任義） 女界名文（主在文） 女界詩選 女界詞選 女界曲選

●第四卷 職業篇 女子擇業總論 女政治家論 女軍人論 女記者論 女醫士論 女商人論 女工人論 女美術家論 保姆論 苦業女子論 職業女子論

●第五卷 婚姻篇 婚姻總論 擇婚要言 相夫術 婚禮記

●第六卷 家庭篇 家庭女子總論 女道

●第七卷 姙娠篇 婦道 母道 家庭衛生須知 女子生理及衛生 女子生殖器生理及衛生 處女衛生 姙娠原理及衛生 臨盆要言

●第八卷 育兒篇 育兒法 教兒法

●第九卷 醫藥篇 看護學 婦女全體病治療法 婦生殖器病治療法 婦女美觀的治療法 女子美容術 女兒舉法 女子體操 創傷急救法 中西醫流行良方 用藥常識

●第十卷 烹調篇 普通烹調法 宴會烹調法 西餐烹調法 食物衛生及防腐法 食物分析及消化表 食禮

●第十一卷 女紅篇 中西衣帽裁製法 蠶業學 紡織學 家庭小工藝

●第十二卷 美術篇 家庭小建築 刺繡術 化粧術 造花術 編物術 音樂 書畫 照像

●第十三卷 園藝篇 蔬菜類培植法 花木類培植法

●第十四卷 交際篇 女子文牘 男女交際學 交際禮

●第十五卷 畜養篇 獸類畜養法 禽類畜養法 蟲魚類畜養法

●第十六卷 遊戲篇 寓意小說 閨中遊戲術 園庭遊戲術 野外遊戲術

●附刊 家主應用十年日記簿 另印一冊 詳列表格 便於家主填寫足敷十年之用 萬年歷 各種紀念日表 家系表 家事表 家用表 家產表 親友姓名表 家祭表

總發行所上海交通路交通圖書館發行 乙3141

再版出書特價千部

每部定價五元 實售大洋三元 外埠郵費加一

以陰歷十月底截止 過期照定價發行 外埠郵票代現不折不扣

中國黑幕大觀

七百種洵為近世寫實派小說 野鶴題

此書係近世寫實派小說中之傑作撰述者一百七十八人都七百三十二種一百數十萬言描寫齷齪社會揭發奸惡人心至詳且確故發行未滿二年印訂業已五版足見全國歡迎全書洋裝四大厚冊特價每部二元四角郵費二角

上海四馬路第一樓對門 中華圖書集成公司

真正婦女百弊大觀 再版出書

購書諸君公鑒

真正婦女百弊大觀一書登報發行以來荷承各界贊許踴躍爭購初版一萬部未滿半月均經售罄目下再版又已出書內容大加增訂贈品特別改良惟出書無多惠購務請從速

世風不古道德衰亡一般婦女奢侈淫靡之事弊端百出敝局為維持風化改良人心起見特聘文學大家天南鈍叟先生編輯**真正婦女百弊大觀**一書凡上中下各等婦女大小種種弊端無不原原本本盡情揭露先生既受敝局重託不辭勞苦用盡心力廣求各省友人代為搜羅婦女諸般隱弊詳情事歷半載來稿一千餘件上自名門閨秀下及脂粉女兒莫不有鬼蜮之伎倆風流之事實復經先生詳加審定去其事端之重複擇其弊病之新奇為世人所未悉者都凡百種分門別類集而成書名曰**真正婦女百弊大觀**與近來市上某書局出版之書不同尚望海內高明諸君分別鑒之則幸甚矣

◉全書內容列下

●第一編 倫常類
▲姨太太之百弊 ▲小姑之百弊 ▲搭腳娘姨之百弊 ▲童養媳婦之百弊
▲小姐之百弊 ▲後母之百弊 ▲姣容女傭之百弊
▲新嫁娘之百弊 ▲惡姑之百弊 ▲婢女之百弊

●第二編 職業類
▲女校長之百弊 ▲保姆之百弊 ▲女店友之百弊 ▲收生婆之百弊 ▲喜娘之百弊 ▲女著作家之百弊 ▲女裁縫之百弊 ▲賣報婦女之百弊 ▲賣藥婦女之百弊 ▲師娘之百弊 ▲梳頭娘姨之百弊 ▲縫窮婆之百弊 ▲女總會之百弊 ▲淌白婦女之百弊 ▲著名女伶之百弊 ▲時髦妓女之百弊 ▲開臺基婦女之百弊
▲女教育之百弊 ▲女學生之百弊 ▲女醫生之百弊 ▲奶娘之百弊 ▲官賣婆之百弊 ▲穩娘之百弊 ▲女說書之百弊 ▲賣書婦女之百弊 ▲佛婆之百弊 ▲胡絲阿姐之百弊 ▲洗衣大姐之百弊 ▲青年尼姑之百弊 ▲女騙子之百弊 ▲私門頭之百弊 ▲野雞之百弊 ▲老鴇之百弊
▲女管理員之百弊 ▲女經理員之百弊 ▲看護婦之百弊 ▲蟻媒之百弊 ▲女檢查員之百弊 ▲店主婦之百弊 ▲女革命之百弊 ▲賣花婦女之百弊 ▲道婆之百弊 ▲紗廠女工之百弊 ▲搖船婆之百弊 ▲女拆白黨之百弊 ▲女拐子之百弊 ▲賣珠寶婦女之百弊 ▲捉牙蟲婦女之百弊 ▲揀茶葉婦女之百弊

●第三編 性情類
▲聰明婦女之百弊 ▲嬌女之百弊 ▲油滑婦女之百弊 ▲寡情婦女之百弊 ▲放浪婦女之百弊 ▲淫蕩婦女之百弊 ▲懶惰婦女之百弊 ▲貪財婦女之百弊
▲癡心婦女之百弊 ▲潑婦之百弊 ▲妬婦之百弊 ▲美貌婦女之百弊 ▲刁滑婦女之百弊 ▲利口婦女之百弊 ▲自由婦女之百弊
▲愚婦之百弊 ▲忤逆婦女之百弊 ▲多情婦女之百弊 ▲好色婦女之百弊 ▲陰毒婦女之百弊 ▲頑固婦女之百弊 ▲多才婦女之百弊

●第四編 境遇類
▲富貴婦女之百弊 ▲多夫婦女之百弊 ▲不嫁婦女之百弊
▲貧苦婦女之百弊 ▲年輕婦女之百弊 ▲少年婦女之百弊
▲鄉間婦女之百弊 ▲遲嫁婦女之百弊 ▲安樂婦女之百弊

●第五編 嗜好類
▲吸烟婦女之百弊 ▲喜裝飾婦女之百弊
▲愛賭婦女之百弊
▲遊玩婦女之百弊

●第六編 雜事類
▲多病婦女之百弊 ▲旅行婦女之百弊
▲無業婦女之百弊 ▲燒香婦女之百弊
▲落難婦女之百弊 ▲小姊妹之百弊

全書洋裝精訂一冊定價大洋五角實售三角五分外埠函購請附郵票四角二分固封直寄本局原班回件

◉注意 特別贈品 凡購此書一冊隨書特別贈送中國名畫大家所繪美女春睡圖一大張

總發行所 上海寶山路義品里一弄 愛華書局
代發行所 上海英租界四馬路中市 大東書局
●本埠外埠●各處各大書局均有分銷 乙2903

包退換銀

保精丸

壯筋強力 固本健腰 多子卻病 以杜假冒

凡久患五淋白濁精管梗塞服後三天小便暢快除此乃健腎強壯百病霍然無論男女人老壯均可常服兼治女人白帶經閉頭暈目眩腰酸腿重腹脹痞塊房勞

總發行所上海四馬路中華書局西首光華堂老藥房謹啓 乙2939

原洋 離念 種子 誠信 醒悟 第三原因也 第二原因也 第一原因也 不產 早婚 精髓 獨睡 愛情 悲境 幸福 退換 壯筋 一通利 活潑 如意 健活 郵購 回件 郵票

久年遺洩而得愈

乙3191

蓋世耳聾還聰丸

凡患耳聾之症甚多市上所售該藥不少然往往不得方法萬難收效

老白濁可醫

白濁倒陽新舊輕重限期包愈

愛仁醫院啓 4314

中國最好補品 百補膏滋汁

葉樹德堂

新發明完全國產最王道補品 百補全鹿汁

壯少婦人子宮寒冷亦能受孕長精神益壽年固精育嗣返老還童烏鬚黑髮一切妙處另詳仿單

總發行寶善街 分號法大馬路 王大吉藥號廣告

分售處 杭州五洲大藥房 漢口寶盛銀樓 常熟介福藥號 重慶寶成銀樓 寧波新寶成銀樓 漢口物華銀樓 成都五洲大藥房 溧陽鶴齡堂藥房 無錫泰康成藥號 沙市同慶銀樓

每打大洋十元 每瓶一元 分銷另有章程 乙3301

返老還童 育亨賓固本片

YOHIMBIN TABLETS

鸚鵡商標 專准註冊

THE "PARROT" BRAND

香港永樂街 瑞昌西藥行

THE SUI CHEUNG PATENT MEDICINE DEALERS HONGKONG CHINA

（服法）每日兩次每次二片飯後服之茶水送下連服一禮拜定獲奇功從此精神健旺可保一生康壯

（每筒一元五角）（每打一十五元）（批發另議）

分售處 上海五洲大藥房○北京五洲大藥房○天津五洲大藥房○北京中法大藥房○天津中法大藥房○漢口中法大藥房○上海中法大藥房○上海華安寶號○上海華彰大寶號○漢口五洲大藥房

各埠五洲藥房 總發行香港永樂街瑞昌西藥行 乙4172

兄弟大藥房 中國兄弟貿易公司廣告

本藥房開設有年秘製米歷司補丸米歷司補汁為滋補無上之聖品凡中國人服此丸汁者靡不立除煩惱轉弱為強是以名滿全球謝函盈篋本公司提倡實業而興國貨特派專員向南洋各大商埠採辦各色貨物並自製花露香水異市品如蒙惠顧格外克己以廣招徠 米歷司補丸每百粒一元 米歷司補汁每瓶一元二角每打十二元 批發每萬粒洋八十五元 面議

上海英界浙江路六百○四五號門牌兄弟貿易公司披露 電話四九二四 乙3024

江蘇銀行廣告

蘇州南京兩分行附設儲蓄處 專為存儲零星款項凡有銀元一元以上均可儲存活期利息長年四厘定期存款利息可分四期每三個月支取一次以資便利倘蒙惠顧本行無不竭誠招待也

電話二四五二 分行 蘇州閶門內 南京城內黑廊大街 南京下關惠民橋西首 無錫竹場巷 鎮江西門關帝廟 滙兌處 徐州東門內 蚌埠頭道街

本行開設七載素承各界信用總行設在上海江西路五十一號專收存款兼做滙兌抵押放款買賣生金銀及銀行應備各項格外克己優待自有堆棧堆存押款貨物及各商寄棧各貨並在鎮江南京南通設有分行下關徐州蚌埠設有滙兌處又於上海設總行 乙2821

上海中華銀行廣告

本銀行遷移在北京路U字三十八號新屋專營商業往來抵押放款銀行各種儲蓄活期定期存款茲為便利儲蓄起見凡銀元一百兩銀洋以上或一百元以上之儲蓄均得領用支票各界賜顧無任歡迎

董事 郭竹樵 周金箴 顧馨一 傅筱庵 朱葆三 貝潤生 王一亭 朱子謙 錢達三 經理 江少峰 副經理 姚德馨 同啓

痰咳

咳由痰生痰消咳止際此朔風時起患咳者必甚於秋夏思患預防當治之於未發之先本廬驪製半夏麯為驅痰之上將止咳之仙丹無論久患新起以及種種痰飲痰咳服之立奏奇功可操左券誠以製煉得法配佐相當故收效自爾神速比來風行中外固已同聲額頌起痼疾而登仁壽洵無愧藥界巨擘也惟是藥假冒甚多無恥之徒既抄登本廬廣告以為影戤又到處兜售損人利己惠顧諸君希認明盒內有辨真券者方是的真無券萬弗購買價目大盒二元四角小盒一元四角試服二角

上海益湯弄甯波路口崔氏瓣香廬藥房啓

分設杭州上保佑坊之江報館對面 南京下關大馬路 北京青雲閣樓下 天津鍋店街通衢馬路內 安慶將軍署西 福州總督署口 無錫北門江陰巷內 長沙糧道街 奉天省長公署東首 開封北書店街南口路西 乙3343

強種精血丸

人何以生生於精血血不足便成病夫欲身體強健必先精血充盈此丸能補男女老幼種種虧症無論（腦）（肺）（腎）（胃）各部之虛弱服此丸不過數星期即覺精神暢發血脈調和肢冷者能溫食少者增進色悴者變榮尤能助男子之真元益婦人之生育有坎離既濟之功無寒熱偏勝之弊一切舊病無不由此除根洵改造身體之奇方兼補精血之聖品也 乙2867

大瓶洋一元二角 每半打十二元 小瓶七角半 每打七元二角

總發行 上海中英大藥房

外埠各本分號各大藥房均有發售

請看大衆歡迎老美女

攷老美女之出處生長海外美其名曰雪茄服黃絹褻薰蘭麝香裝飾華麗世無其倫是故中西名流每當茶餘酒後無不親親密密握手之餘接之以吻此老美女聲價之高由來久矣顧名稱雖有相同黨猶不無異體世之爭妍鬥艷大抵以東村之女效顰西施一嘗其個中滋味令人輒作三日嘔惟享盛名者必副其實所望賞識者認明真老美女雪茄慎毋降格相求也 老美女雪茄烟廠啓

總經理上海福和烟公司 各埠上等烟家均有出售 4110

萬壽煙

招請經理 優先特別 世名利益 免除保證

上海文監師路文昌閣前大中華烟草公司謹啓 乙3257

接洽有特別利益一切佣金及批發價目當格外優待過期或逾額無效每處來函以先到為准如欲願經銷者請從速來函接洽可也此佈

顧經理中國三北煙草公司香煙者鑒

無論本埠外埠同志駕臨中江英大馬路勞合路億鑫里本公司接洽是也每日下午三點至五點候駕此啓 乙3168

崑山白塔港傷科閔迪甫子釆臣孫漱六事啓

上海白克路永年里西弄第一家

感謝浙紹眼科章吉人先生

特別瘋科果然靈驗

鳴謝瘋科國手丁乃昌

乙2924

朱飛雄相法超群

百二十八號石庫門內 乙3288

賽半仙廣告

後馬路泰棧元號官房

直隸井陘礦務局廣告

民國八年十一月十日 乙3304

上海井陘礦分銷處廣告

八年十一月十一日 乙3305

上海國華書局出版書籍

大廉價

零售照碼七折 二元以上六折 三元以上對折

近處一月為限

遠省如雲貴甘川東三省二月為限

本局前次特別廉價經展期而遠處仍未能徧及來函屢詢愧無應付茲當重九佳節用助藝林諸君雅賞特再廉價一月自夏歷九月十一日起至十月初十日止遠省則更增加一月以十一月初十日止 凡惠顧者一元以上七折二元以上六折三元以上對折除新報外以下列各種出版書籍為限

新十三經 二元四角
李著小說十種 四元
閨房金鑑 二元
說部彙編 二元
武俠異聞 一元
塵海英雄傳 一元
黎黃陂軼事 五角
南巡秘紀正補編 一元三角
清代十葉野聞 一元
定夷說集 一元四角
指嚴餘墨 一元二角
廿年苦節記 四角
鷩湖潮 五角
千金骨 六角
霣玉怨 六角
紅粉刧 六角
鴛鳳緣彈詞 七角
政商秘密案 四角
情舞臺 九角
女界寶 二元
廣笑林 四角
遼西夢 五角
伉儷福 五角
同命鳥 六角
雙縊紀 四角
瓊花刧 五角
曇花影 五角
湘娥淚 三角
新談資 一元二角
辣女兒 三角五分
破鏡圓 四角
艷情書牘 一元
情書規範 八角
茜窗淚影 六角
技擊遺聞 三角
軼聞大觀 二元
民國趣史一二集 八角
江上青峯記 六角
美人福初二集 一元二角
非庇埋香記 五角
西方美人 六角
女學生百面觀 九角
假兒遊滬記 四角五分
定夷叢刊初二集 一元二角
刀光血影錄 六角
蔣恒軒花卉冊 一元六角
古畫大觀初二集 三元二角
名人扇集一二集 二元四角
邊壽民蘆雁冊 五角
陳南樓花卉冊頁 八角
百艷圖一二三集 每集一元

小說新報將前年出版者特別廉價凡第二第三第四年合購六元 第二第三第四年合購四元八角 第二或第三第四年單購每份全年兩元八角 自九月十一日起至十月初十日截止外埠郵費每年另加四角五 年新報全年仍售四元郵費六角 乙3136

重校加圖百子全書

中紙十元 洋紙七元 准於陰歷十一月底出書 寄費洋六角 至期出書決不延誤

上海棋盤街 掃葉山房 代售處各省中華書局 乙3161

佩文齋書畫譜

中紙七元 洋紙五元 准於陰歷十月底出書 寄費洋四角

半價發售二大預約券

冬季大英牌香煙 美女月份牌出現

社會最歡迎之香煙為大英牌香烟 社會最歡迎之月份牌亦為大英牌香烟月份牌

本行總經理之大英牌香煙氣味芬芳價值克己久為社會所推許風行海內一日千里洵不愧為香烟中之大王 本行為酬答惠顧諸君雅意起見特印行一種美女月份牌精麗絕倫 全堂四幅 四時美景 各因其宜賞識諸君視為美術佳品足徵大英牌香烟及其月份牌之價值也現因嚴冬在邇本行特將冬季月份牌提前印就以便合成全套懸諸壁上俾四時美景先後爭輝 聊以答諸君之雅意謹此佈聞

中華民國八年陽歷十一月十五號 上海永泰和烟行啟 乙3006

LACTOGEN 勒吐精牛奶粉

勒吐精牛奶粉乃嬰兒最佳之食品 欲使嬰兒肥茁強壯宜以此粉飼之 西國嬰兒全恃此粉為食品者甚衆 其調製之法甚易只須此粉一份熱水三份和而力攪之即可飲用凡年老與疾病之人亦宜進用此粉 患熱病者尤為相宜 裝成三磅一磅半磅三種 各雜貨店藥房等均有出售

上海北京路五號獨家經理華昌洋行謹啟 甲4143

聯益貿易公司

(經理美國德士古火油公司各種機器油汽車油馬達油擦銅油屋頂毡等類)

敝公司從前之價目如下

紅車油 每加倫元 七錢五分
馬達油 又元 一兩零五分
汽筒油 又元 九錢五分
錠子油 又元 七錢
黑漆油 又元 一兩一錢
黃牛油 又元 二錢五分
掉水油 又元 一兩二錢五分
車輪油 每磅元 一錢七分

敝公司今日之價目如下

紅車油 每加倫元 四錢九分
馬達油 又元 七錢二分
汽筒油 又元 六錢
錠子油 又元 四錢五分
黑漆油 又元 六錢五分
黃牛油 又元 一錢六分
掉水油 又元 九錢二分
車輪油 每磅元 九分

(名目繁多不及細載 零躉批發格外克己)

上列價目均保如訂立合同再予以優待請勿交臂失之

上海英界蘇州路四川路轉角 2944

有志儲蓄者鑒 萬國儲蓄會

諸君平時節省之欵未嘗不可存儲銀行生息然能有恒心而積成巨欵者誠無幾人蓋此項儲蓄毫無興趣又無意外之希望遂不足鼓勵其心志耳

每月十五開標一次人人有得巨獎希望況且獎洋之外仍舊還本給利毫無損失

無論本外各埠男女老幼貧富貴賤不加限制不分階級皆可隨時入會投資儲蓄

外埠儲戶付欵可由郵局或銀行匯寄最為穩妥如得大彩亦可由本會代為匯寄每月開標之號單外埠一律寄送印有詳章函索即寄

▲總會在上海洋涇浜七號 (電話三九二九號)

上海大英自來火公司廣告 (裝用煤氣燈)

租界內中國房屋裝用煤氣燈概不取費與用他項燈火者情形不同欲知詳情者請向南京路廿九號樣子間或西藏路五號本公司辦事處接洽 二甲2014

百代公司 (四馬路中和里口)

電話號碼二八三六 乙2836

劉鴻聲 蘇武牧羊 龔雲甫 徐母訓子 楊小樓 [illegible] 白牡丹 [illegible]

其餘名伶各種新片到申

門莊發售定價克己如蒙惠購無不竭誠歡迎

眼疾無憂 瞽目重明奇方

夫人之有雙目猶天之有日月也眼目有病則近不能鑒察遠不能瞭眺久而不治勢將流為殘廢人矣本藥房竭數十年心血究得此中外奇分名曰光明眼藥能統治眼科七十二症縱使遠年不愈瞎人生醫白星白珠紅眼爛皮或痛如刀割或瘥不可忍以及症後目疾只須將此藥日點三次雖諸目亦能豁然開朗眞千古不傳之秘實也每瓶洋一元○又秘製良方精製粹月還明丸每盒洋一元每料六盒洋五元雙方並用功效神速近接各埠惠顧來函稱揚樂之靈驗足證應效 外埠函購郵局回件 上海三馬路大舞臺對面鍊雲藥房啓 乙1971

立愈癩疥瘡藥

此藥不論何種等瘡毒久年惡瘡濕症亦搽晚愈大盒半元小盒二角用法詳細仿單神效頑皮癬藥水無不應驗每瓶一角半 上海二馬路畫錦里 [illegible] 啓 1812

查濟平來申

道德誠心移轉福利人損己終有果報于年八句試驗不少受人恩念總要報效 [illegible] 二馬路永安公司新造對門 壬奇小課一角 星相五角 鐵板批命二元 乙3281

保証書出版函索即奉

本號創製白鳳丸數十餘年凡女界無論沾染各種疾病均能奏效得最靈驗者以調經種子經痛白帶最為神效數十年來萬應萬靈前經刊印保證書共得數百封之多可知此丸實在之功效並非虛語也今本號彙印成冊分送○同胞欲覽

痛○懷胎發冷○漏胎○產後腹痛○血崩○一切等症○一品每九五角○雙料每九二角半○單料每塊一角 上海棋盤街普太和號披露

愛蘭漢百利麥液餅乾

愛蘭百利麥液餅乾○馳名最早○香脆適口○易於消化○並能強肌益體○男女老幼○平時可食○病後尤宜○嬰兒出牙之時○常與咬食○助牙易出○且使堅硬○實為滋養品中最有效用○本埠外埠各大藥房各大字號均有出售

欲閱本行育兒寶鑑者請將此券剪下並附寄郵票一分詳示地址姓名即可原班寄奉 B字

上海廣東路四十號 愛蘭漢百利西藥行啓

英商卜內門有限公司

上海九江路十二號

專售各種洋鹼

敝公司今日之價目如下

蛾眉月牌純鹼每擔銀三兩一錢二分 蛾眉月牌嘀嘀及潔麵鹼每擔銀四兩

上列之價由上海棧房出發之貨各處經理處亦有出售惟照上列之價加使費少許耳 惠顧者請注意焉 甲4224

購顏料者注意

本行獨售雙鴨老牌顏料行銷中國有年質地純淨迥非別種顏料可比前有人冒牌混售劣貨經本行查出起訴判罰在案近聞又有冒用雙鴨牌號以劣貨充售本行刻派人偵緝一俟查獲必當秉公重罰以儆效尤而保商標如有知風報信得以拿獲者本行當予以相當之酬謝新購買顏料諸君注意認明眞正雙鴨牌顏料不致受欺特此佈告

上海美商愼昌洋行謹啓

止咳化痰聖藥

患咳嗽者不可不試

廣東穗德園創製

本園創製橘紅半夏露治咳嗽 [illegible] 上海河南路 [illegible] 乙3331

全昌新出真白金首飾

[illegible] 甲4131

咖啡伊府大麵蓮子糖 風爐魚生

即晚炒英法番菜 [illegible] 上海 [illegible] 路 乙2865

華俄道勝銀行

本行設立於西歷一千八百九十五年 [illegible]

眠食

此二字關繫人之生活至巨旅行者尤當注意 君知南京飯店辦理完備乎內中最滿人意者分為二中西即安眠與取樂清潔無比 管理概照西式 華人而能迎合華人意旨 凡關於利便之事應有儘有兼售中外貨品選擇精良價極克己諸君盍往試之 甲4188

包愈斷根 心胃氣痛散

此散見效靈速無論何種心胃氣痛 [illegible] 上海廣東路 [illegible] 乙5002

同益股票公司

始創一劃

[illegible] 乙2816

即服即愈 心肝胃氣痛散

[illegible] 3359

倪製預防凍瘡新藥發批

此藥有四大特色 [illegible] 大瓶大洋六角 小瓶大洋兩角半 [illegible] 乙3173

真正包愈聖藥 遺精白濁淋症

珠珀丸

[illegible] 丙8792

啟新洋灰有限公司

本公司洋灰均用最新法製造 [illegible] 甲4106

真立退面 正麻葯水

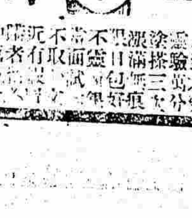

[illegible]